FORMATO OCTAVO. — Núm. 2.455 Dirección, Redacción y Administración: AVENIDA DE MAYO 769 (Porte pago) Buenos Aires, miércoles 27 de diciembre de 1922

Las cartas destinadas a la Redacción deben ser dirigidas al director

Como el diario no puede responsabilizarse por los manuscritos que se le envíen, ruega a los autores guarden copia de ellos.

Dirección Telegráfica: EPOCA, Buenos Aires.

Teléfonos: U. T. Administración 7370, Avenida; Administrador, 7373 id.; Director, 7375 id. Redacción, 7372 id.; Publicidad, 7371 id.; Expedición, 7374 id.; con 20 aparatos internos.

Comparativa: 3927, Central.

La Epoca

PRECIOS DE SUBSCRIPCION

CAPITAL

Por mes 2.50. Trimestre 7.50. Semestre 15. Año 28
$ m|n. $ m|n. $ m|n. $ m|n.

INTERIOR

$ m|n. $ m|n. $ m|n.
Trimestre 7.50. Semestre 15. Año 28

EXTERIOR

$ oro $ oro $ oro. $ oro
Por mes 2.50. Trimestre 7.50. Semestre 15. Año 28

Número del día, 0.10. — Número atrasado (dentro de los 30 días), 0.20. Pasado el mes $ 0.50 el ejemplar.

Servicio telegráfico especial para LA EPOCA

(DE LA UNITED PRESS, AGENCIA HAVAS Y NUESTROS CORRESPONSALES)

El problema de las reparaciones

RESOLUCIONES ADOPTADAS POR EL GOBIERNO FRANCES

La moción del senador Borah

NOTA DE LORD CURZON A ISMET BAJA

La próxima conferencia internacional americana

La cuestión de las reparaciones

PARIS, diciembre 27. (United Press). — Anunciése semioficialmente que las entregas insuficientes de maderas y la negativa alemana a entregar nitrato a Francia, serán objeto de discusión en la conferencia de primeros ministros que se reunirá el 2 de enero en París. En dicha conferencia habrá de decidirse si Francia debe iniciar acción por separado o si los aliados han de adherirse a ella tratando estos problemas.

PARIS, diciembre 27. (Ag. Havas).—El Boletín Oficial confirma nuestra información de anoche de que la Comisión Internacional de Reparaciones al examinar la situación, comprobó por unanimidad que Alemania no ha ejecutado como se había comprometido, la entrega de maderas debidas a Francia a cuenta de ello y enseguida declaró por una mayoría de tres votos contra uno (el del señor Bradbury por Inglaterra), que dicha no ejecución del tratado constituía una falta voluntaria de Alemania a su cumplimiento, pues considera que está en condiciones de hacerlo.

En cambio, el representante señor Bradbury, estima que si no ha cumplido no es por falta de voluntad.

La comisión decidió por unanimidad notificar a todos los gobiernos interesados la declaración oficial de la misma a sus efectos y conocimiento.

LONDRES, diciembre 27. (Ag. Havas).— En los círculos políticos de esta capital predomina la opinión de que los gobiernos francés e inglés permanecerán verosimilmente en sus respectivas posiciones hasta el día 2 del próximo mes de enero; sin embargo, se agrega, ambos gobiernos examinaron mutuamente si sería el caso de encarar respectivamente el examen de las nuevas proposiciones. A ese respecto en los círculos bien informados se dice que existe la impresión, dada indirectamente, que Inglaterra aceptaría que Francia tomara prendas en Renania, pero esto no deja de ser una opinión que no ha recibido ninguna confirmación pues no ha habido indicación oficial al respecto.

A pesar de que los puntos de vista entre ambos gobiernos dejan de ser unánimes, la atmósfera actual es excelente, sobre todo después de la cooperación franco-inglesa en Lausana. Los peritos militares y navales en la Conferencia de Lausana, declararon a sus colegas aliados, de regreso de Londres, que la "entente" franco inglesa del tiempo de la guerra, ya se había renovado en Lausana.

El corresponsal del "Manchester Guardián" en París, telegrafió a su diario que en una reunión celebrada en el Quai d'Orsay a fines de la semana pasada se decidió insistir en el curso de las conversaciones que se reanudarán el 2 de enero, que no se debe conceder a Alemania ninguna moratoria corta ni larga sin obtener prendas productivas. Además, agrega el citado corresponsal, fueron tomadas tres importantísimas decisiones; primero: bajo ninguna condición Francia puede aceptar que se acuerde a Alemania una moratoria por el plazo de dos años; segundo: Francia solicitará que los aliados asuman el control absoluto de las finanzas alemanas y tercero: Francia insistirá en que Alemania continúe efectuando los pagos en mercaderías.

SANTIAGO DE CHILE, diciembre 27 (Havas). — Con motivo de la próxima Conferencia Panamericana, se dará una tregua a las discusiones políticas, con objeto de clasificar pronto las sesiones y dejar el palacio del Congreso para que funcione la Conferencia.

La opinión general está convencida de que se dará a la discusión ideas de elevadas miras y del más puro panamericanismo y de alto interés para las naciones del continente, eliminando los puntos escabrosos.

Declaración del Sr. Laffont

PARIS, diciembre 27 (Agencia Havas). — Durante la discusión del presupuesto de correos, telégrafos y teléfonos en la sesión celebrada en la Cámara de Diputados, el subsecretario de Estado señor Laffont, contestando a una interpelación, declaró que los cables Brest-Dakar-Pernambuco, cuya prolongación a los demás países de la América del Sur está concedida actualmente, no serán concedidos a ninguna compañía privada y permanecerán siendo propiedad del Estado.

Agregó el señor Laffont que si llegara el caso de tener que confiar la explotación de esos cables a una empresa privada, la Cámara sería consultada previamente.

Viaje de lord Santely Baldwin

LONDRES, diciembre 27 (Agencia Havas). — Con destino a los Estados Unidos partió el canciller del tesoro lord Stanley Baldwin.

La moción de Mr. Borah

WASHINGTON, diciembre 27 (U. Press). — Un grupo de senadores se ha reunido en las oficinas del senador Lodge, conviniendo en los planes para luchar contra la moción de Mr. Borah, en que éste proponía citar a una conferencia económica internacional. Es probable una agitada batalla parlamentaria.

La conferencia de Lausana

LAUSANA, diciembre 27 (United Press). — Lord Curzon envió una nota a Ismet bajá, diciendo que es absolutamente imposible para Inglaterra ceder Mosul, pero podría volverse a trazar la frontera septentrional, de común acuerdo con los expertos turcos. Agregaba que consideraba inútil toda nueva discusión sobre el particular.

Distinción a un arquitecto

RIO DE JANEIRO, diciembre 27. (Americana). — Los diarios de hoy elogian la resolución adoptada por la Sociedad Central de Arquitectos, que por aclamación otorgó el diploma de miembro honorario al señor Alexandre Christophessen.

Embajador chileno en la Argentina

SANTIAGO DE CHILE, diciembre 27 (A. Havas). — "El Diario Ilustrado" informa que el señor Juan Enrique Tocornal, aceptó la embajada en la Argentina. Por otra parte, agrega el citado diario, se nos ha informado que dicho nombramiento tendrá un carácter interino, mientras la Argentina no acredite su embajador en Chile.

El P. E. solicitará un acuerdo del Senado para aprobar el nombramiento.

Misión comercial francesa

MELBOURNE, diciembre 27 (A. Havas). — Los cruceros acorazados "Jules Michelet" y "Victor Hugo", a cuyo bordo viaja la misión comercial francesa, llegaron hoy a esta capital siendo recibidos con gran entusiasmo.

El acusado Kirschbaum

BERNA, diciembre 27 (A. Havas) — El sujeto Kirschbaum, quien fué acusado de haber sustraído documentos reservados del Ministerio de Guerra francés, fué puesto en libertad provisional y es imposible efectuar la extradición por haberse naturalizado Kirschbaum en Suiza.

Importaciones y exportaciones brasileñas

RIO DE JANEIRO, diciembre 27 (United Press). — Las importaciones de Brasil desde enero hasta octubre suman 39.836.000 libras esterlinas y las exportaciones 55.624.000 libras, con lo que resulta, pues, un saldo favorable de 15.788.000 libras esterlinas.

El señor Sánchez Guerra prepara un discurso

MADRID, diciembre 27. (United Press) — El ex presidente del consejo de ministros, señor Sánchez Guerra, prepara ahora su discurso de ingreso a la Academia de Ciencias Morales y Políticas, que versará sobre la crisis del régimen parlamentario en España.

Las posiciones españolas en Melilla

MADRID, diciembre 27 (United Press) — El ministro de Guerra ha recibido una estadística de las posiciones avanzadas españolas en Melilla, que ascienden a treinta, componiendo el total de tropas en la zona oriental un ejército de 30.000 hombres.

Se intentó envenenar al príncipe Jorge de Serbia

ROMA, diciembre 27 (U. Press)— Según noticias recibidas de Belgrado, el príncipe Jorge, hermano del rey, enfermóse repentinamente después de haber comido en la residencia de Rada Pasitch, hijo dl primer ministro.

Un médico ha descubierto señales de envenenamiento.

El cocinero y los criados, todos ellos de nacionalidad húngara, fueron inmediatamente expulsados del país, aunque nada pudo probarse contra ellos.

Se ha suscitado alguna excitación pública por circular la insinuación de que quizás Pasitch sea el responsable de la tentativa de envenenamiento, máxime teniendo en cuenta su odio hacia el príncipe Jorge, por quién fué abofeteado en público hace algunos años.

La conferencia panamericana

SANTIAGO DE CHILE, diciembre 27 (Havas). — Las activas gestiones realizadas por el Gobierno para preparar la V Conferencia Panamericana, se desenvuelven con presteza.

SANTIAGO DE CHILE, diciembre 27 (Havas). — Por un telegrama recibido del ministro de Bolivia, se sabe que el Gobierno de su país no ha recibido aun la invitación chilena para concurrir a la Conferencia. A estas circunstancias se debería que el Gobierno de Bolivia no ha resuelto todavía su actitud.

SANTIAGO DE CHILE, diciembre 27 (Havas). — En los círculos bien informados se estima que es muy probable la visita a Chile de los cancilleres de los Estados Unidos, Brasil y la Argentina, presidiendo sus respectivas delegaciones, con lo cual se cree contribuirá poderosamente a dar mayor trascendencia a los resultados de los acuerdos de la Conferencia.

Al viaje de Mr. Hughes se le atribuye la más alta importancia para la política exterior de los Estados Unidos con la América entera.

El secretario de Estado de Norte América, Mr. Hughes, empezaría visitando el Brasil, Uruguay y la Argentina, para luego asistir a la Conferencia Panamericana. Después de terminada la Conferencia, se dirigirá al Perú, Ecuador, Colombia y Panamá, de donde regresará a los Estados Unidos.

PARIS, diciembre 27 (U. Press). —Sábese de muy autorizadas fuentes que el primer ministro, M. Poincaré, y los técnicos, están preparando una nota que se enviará a Alemania, tratando de la falta de entrega de nitratos, tal cual se establecía por las condiciones del tratado de Versalles. Créese que M. Poincaré comunicará a Alemania que Francia está dispuesta a examinar cualquier proposición sobre las reparaciones, excepto la que pudiera basarse en acuerdos comerciales o arreglos financieros.

Dimisión del comandante de Melilla

MADRID, diciembre 27 (U. Press) —Ha dimitido el comandante general de la plaza de Melilla, señor Losada, siéndole aceptada la renuncia.

SUD AMERICA

URUGUAY

El centenario de Pasteur. — Raid aéreo de San Isidro a Montevideo. — Accidente. — Reunión de los propietarios de panaderías. — Escrutinio de las últimas elecciones. — Varias.

MONTEVIDEO, diciembre 27. — Todos los diarios dedican extensos artículos con motivo del centenario del sabio Pasteur. Tributáronsele varios homenajes en el día de hoy.

—Proyéctase un raid aéreo de San Isidro a Montevideo, a realizarse el mismo día que se correrá el premio "Benito Villanueva" en Maroñas.

—A la una de la madrugada volcóse el autobús que hace el recorrido del Parque Urbano a Carrasco, sufriendo lesiones, varias personas que viajaban.

—El concejero Cossio, presentó un importante proyecto sobre traspaso del activo y pasivo del Banco Italiano al Banco de la República, a pedido de varios acreedores del Banco Italiano.

—A bordo del "Sierra Nevada", llegó procedente de Río, el comandante Muller Dos Reis.

—Los propietarios de panaderías se reunirán hoy en sesión extraordinaria para resolver el aumento del precio del pan y tomar medidas contra los atentados terroristas y acción disolvente de la sociedad de resistencia de obreros panaderos.

—Asegúrase que no serán incluídos en las ternas de jefes políticos, por haber intervenido en las elecciones últimas los actuales jefes políticos de Paysandú, San José, Rivera, Maldonado y 33.

—La Junta Electoral, escrutó hasta la octava sección, arrojando 15407 colorados y 9226 nacionalistas. El oficialismo va perdiendo hasta ahora más de 100 votos de acuerdo con los datos que dió al día siguiente de las elecciones.

En cambio el partido blanco, ha ganado 8 votos.

Faltan todavía escrutar 14 secciones.

Información local de última hora

Tesorería General de la Nación

PAGOS EFECTUADOS HOY

De acuerdo con las órdenes impartidas por el Ministerio de Hacienda, la Tesorería General de la Nación inició esta tarde el pago de las planillas de sueldos y gastos por el mes en curso, de las diversas ramas de la Administración. Con este motivo, recibieron los fondos correspondientes las siguientes dependencias nacionales:

Juzgado Federal en lo Civil y Comercial de la Capital, Liceo Nacional de Señoritas, Caja Nacional de Jubilaciones y Pensiones, Consejo Nacional de Educación, Colegio Nacional "Bernardino Rivadavia", Intendencia de Guerra, Colegio Nacional Manuel Belgrano, Escuela Profesional de Mujeres No. 5, Tribunales en lo Criminal y Correccional, Colegio Nacional Domingo Faustino Sarmiento, Escuela Profesional No. 3, id. id. de Mujeres de La Plata, Penitenciaría Nacional, Ministerio de O. Públicas, Escuela Normal Mixta de Quilmes, Escuela Normal No. 7 de la Capital, id. id. No. 5; id. Profesional de San Fernando, id. Normal de Maestras No. 6, Cárcel de Encausados, Estado Mayor del Ejército, Ministerio de Justicia e Instrucción Pública, Tribunales Civiles (justicia ordinaria), Juzgados de Paz, Suprema Corte y Palacio de Justicia, Cámara Federal de Apelaciones de La Plata, Comisión Nacional de Bellas Artes, Ministerio de Obras Públicas (anexo L), Escuela Normal de Maestras No. 3, Instituto Nacional de Sordomudos, Escuela Normal de Profesores No. 2, Archivo General de la Nación, Instituto Nacional de Ciegos, Tribunales en lo Comercial, Arsenal de Guerra, Juzgado Federal en lo Criminal y Correccional y Ministerio del Interior.

Además efectuó los pagos que a continuación mencionamos:

Ministerio de Agricultura, gastos de septiembre y noviembre, 11.883 pesos; L. Córdova y Cía., 24.515 $; Intendencia de Marina, 166.447.50; Casa de Moneda, gastos de noviembre 2.000 $; Dependencias Nacionales en el Interior, giros, $ 220.987; Universidad Nacional de Buenos Aires, subvención por noviembre, pesos 272.916; FF. CC. del Estado, 200.000 pesos; letra, 104.667; Municipalidad de la Capital, 617.794, y Bonduel hermanos, suministros a la Intendencia de Guerra, $ 43.504.

Universidad de Tucumán

A la Universidad Nacional de Tucumán, le fueron girados hoy por el Ministerio de Hacienda 37.333.32 $ m|n., total de la subvención que le acuerda el presupuesto en vigor, por los meses de septiembre, octubre, noviembre y diciembre del año en curso.

Estado del tiempo

Han caído lluvias en el este de Buenos Aires, en Entre Ríos, Santa Fe, Córdoba y en el sud de Corrientes. Continúa el tiempo nublado en las provincias del noreste, siendo bueno en Buenos Aires y en las regiones del oeste y sud.

Prevalecen vientos del sud en general.

La temperatura ha bajado en las provincias y está subiendo en el sudoeste del país.

El barómetro ha subido en las regiones del centro y oeste debido al avance de un área anticiclónica del oeste. En el norte del litoral la presión ha bajado hallándose un centro de baja presión sobre Corrientes.

Establecimientos de enseñanza en el interior

Sueldos de noviembre y diciembre

El Ministerio de Hacienda giró en la fecha el total de las planillas de sueldos y gastos de los siguientes establecimientos de enseñanza en el interior:

Por noviembre: Escuelas normales mixtas de Chilecito, Esperanza, Gualeguaychú, San Juan, Mercedes (Corrientes), Chivilcoy y Olavarría, Escuela Normal de Maestros de Catamarca; id id de profesoras de Tucumán; id id de maestras de Catamarca e id id de preceptores de Rivadavia.

Por diciembre: Escuelas normales mixtas de Lincoln, Chivilcoy y Mercedes (Buenos Aires).

Infraccion a la ley de policia de los vegetales

El señor Luis Constantini obtuvo un certificado sanitario para retirar de la Aduana una partida de plantas procedentes de la Asunción, bajo compromiso escrito de conducirlas a la oficina de desinfección, sin cuyo requisito no pueden ser introducidas al país.

En vista de que dicho señor omitió el cumplimiento de su compromiso, el ministerio de Agricultura ha resuelto suspenderlo por el término de seis meses en cuanto a su intervención como despachante de aduana ante la Oficina de Importación de Plantas y Semillas.

Estudios de irrigación en San Juan

Dique de embalse en la Quebrada de Ullum

La Dirección General de Irrigación, dependiente del ministerio de Obras Públicas, se dirigió al departamento de Agricultura solicitando la designación de dos geólogos para efectuar estudios con motivo de la construcción de un dique de embalse en la quebrada de Ullum (San Juan).

Definiendo de esa gestión, el ministerio de Agricultura ha resuelto autorizar a la dirección general de Minas, Geología e Hidrología para encargar a los geólogos doctores Pablo Groeber y Juan Rassmuss el trabajo solicitado, debiendo la Dirección General de Irrigación correr con los gastos que demande esa comisión, excepto los sueldos y pasajes.

FERROCARRILES

FONDOS PARA LOS FF. CC. DEL ESTADO

Para la construcción de nuevas líneas férreas, la administración de los FF. CC. del Estado retiró hoy del Ministerio de Hacienda la suma de 200.000 $ moneda nacional.

Rectificación del Riachuelo

El P. E. prestó aprobación al convenio celebrado entre el director de estudios del Riachuelo y la Sociedad Anónimo Tubos Mannsmann Limitada, mediante el cual el gobierno de la Nación adquiere una fracción de terreno afectada por las obras de rectificación del Riachuelo por la suma de 44.717.40 $ m|n.

En el Ministerio del Interior

El ex interventor interino en San Juan, doctor Marcial Isasa, que ha terminado de hecho su misión en aquella provincia, se entrevistó hoy con el ministro del Interior, a quien informó respecto de sus últimos actos al frente de la intervención.

Igualmente conferenciaron con el doctor Matienzo, el senador doctor Saguier y los diputados doctores Corvalán, Ruiz, del Moral y Bausch.

Presupuesto de las Obras Sanitarias

Depósitos en Santa Rosa de Toay

La Dirección General de las Obras Sanitarias de la Nación, ha elevado al Ministerio de Obras Públicas, el proyecto de gastos para el año 1923.

La suma total es de $ 14.700.000, lo que arroja un aumento apreciable sobre el presupuesto anterior, aumento que obedece a una serie de nuevas obras que se realizan de acuerdo al plan de trabajos confeccionado por la nombrada repartición.

Por el Ministerio del Interior se dió a publicidad un decreto autorizando a la Gobernación de La Pampa para poner a disposición de la Municipalidad de Santa Rosa, varios solares de terreno, destinados a la construcción del edificio de máquinas, pozos y depósitos de gravitación de las Obras Sanitarias de la Nación.

Magisterio de la Capital

Sueldos de diciembre

En cumplimiento de órdenes emanadas del Ministerio de Hacienda, la Tesorería General entregó hoy al Consejo Nacional de Educación, la suma de 500.000 pesos moneda nacional.

Con los fondos de referencia, el Consejo Nacional iniciará mañana el pago de los sueldos por el mes en curso, de los maestros que prestan servicios en las escuelas que funcionan en el distrito federal.

Estación radiotelegráfica en Laprida

El Gobierno Nacional ha autorizado a don Antonio Volpe para instalar una estación radiotelegráfica en Laprida, provincia de Buenos Aires.

En el Puerto de la Capital

PAGO DE LAS AVERIAS SUFRIDAS POR UNA PARTIDA DE TABACO

Se dictó un decreto por el Ministerio de Hacienda ordenando el pago a una firma del importe de las averías sufridas por una partida de tabaco que se hallaba depositada en la sección 5a. del dique 6 del Puerto de la Capital.

Al ordenarse dicho pago, se reconoce que las averías se deben al mal estado de los depósitos.

El viaje del Dr. Torello

Saludos del personal de Ministerio de Obras Públicas

En ocasión de emprender viaje hoy para Europa, donde pasará una temporada de descanso, el doctor Torello ha recibido el siguiente radiograma:

"Doctor Torello. A bordo del "Principessa Mafalda".

"La comisión ejecutiva del Homenaje del personal de empleados y obreros del Ministerio de Obras Públicas, de todas las categorías, tiene íntimo placer en hacer llegar a usted, una vez más, sus sinceros votos por su salud y bienestar, deseándole al propio tiempo feliz viaje y pronto regreso a la patria. — Miguel B. del Priore. Emilio Carmona, S. López Blitchery, Juan J. de Larrañaga, Rodolfo J. Scapino, Juan Carlos Alsa Posse, Juan A. Mandrick, Ernesto Carman, C. Diana Lavalle, Marcos F. Croce, J. Rocamora, Lorenzo Castro, Carlos E. Beccker, Luis Giacometti.

Lazareto cuarentenario de animales

SE CONSTRUIRA UN RAMAL FERROVIARIO PARA UNIRLO CON LA ZONA DEL PUERTO

El Presidente de la República firmó hoy un decreto, por el cual se ordena el comienzo de los trabajos para la construcción de un ramal ferroviario que unirá el Lazareto Cuarentenario de animales, situado al sud del Balneario Municipal, con la zona ferroviaria del Puerto de la Capital.

El trecho de vía a construirse será de 500 metros aproximadamente y el costo total de las obras se calcula en 7.168.50 pesos.

GUERRA Y MARINA

HABERES DEL EJERCITO POR DICIEMBRE

La Intendencia de Guerra recibió hoy del Ministerio de Hacienda pesos 398.921 m|n., total de los sueldos por diciembre del personal que presta servicios en las siguientes dependencias del ejército:

Regimiento 7o. de caballería, batallón de ferrocarrileros, 2o. grupo de artillería de montaña, regimiento 13 de infantería, Dirección de Tiro y Gimnasia, Compañía de Administración, Escuela de Caballería, 1er. grupo de artillería de montaña, Escuadrón General Paz, gendarmería de línea, cuerpo de inválidos, guerreros del Paraguay, Hospital Militar Central, Estado Mayor, Arsenales de Guerra, compañía de archivistas y ciclistas, Escuela de Tiro, pasiva y regimientos 1o. de caballería, 4o. y 5o. de artillería y 1o., 11o. y 4o. de infantería.

PLANILLAS SUPLEMENTARIAS

A la Intendencia de Marina le fueron liquidados en la fecha 9.158.74 $ m|n., importe de las planillas suplementarias de los Talleres de la Armada, correspondientes al año en curso.

REPARACIONES DE BUQUES

A fin de abonar varias reparaciones efectuadas a algunos buques de la Armada nacional, a la sección administrativa del Ministerio de Marina la fueron entregados hoy $ 20.000 m|n.

ESCUELA DE SUBOFICIALES

Por una resolución firmada hoy, el Ministerio de Guerra aprobó las clasificaciones de la Escuela de Suboficiales del Ejército correspondientes al año en curso, ordenando, además, la incorporación del mismo personal a las unidades, teniendo en cuenta las vacantes existentes.

CURSO SUPERIOR DEL COLEGIO MILITAR

El Departamento de Guerra llamó para incorporarse al primer año del curso superior del Colegio Militar el teniente Eugenio Pinasco y al 2o. el de igual jerarquía Juan L. Perazzo.

SANIDAD MILITAR

Se autorizó a la Dirección General de Sanidad del Ejército, para contratar la provisión de medicamentos y material sanitario, destinados a cubrir las necesidades del primer trimestre del año 1923 y hasta la suma de 30.000 pesos moneda nacional.

PAGO DE SUMINISTROS

A la casa comercial L. Cordova y Cía., le fueron entregados hoy por el ministerio de Hacienda, 24.515 pesos moneda nacional en pago de diversos artículos suministrados a la Intendencia de Guerra.

ADQUISICION DE VESTUARIOS

Para el pago de vestuarios adquiridos para el personal de la armada, la Intendencia de Marina recibió hoy de la Tesorería General 40.447.50 pesos m|n.

ACORAZADOS "PUEYRREDON" Y "GARIBALDI"

A cuenta de los jornales del personal obrero empleado en las reparaciones efectuadas a los acorazados "Pueyrredón" y "Garibaldi", la división administrativa del ministerio de Marina retiró en la fecha del departamento de Hacienda, 100.000 pesos m|n.

PENSION ACORDADA

Por decreto de la fecha, el Poder Ejecutivo, acordó pensión a la señora María Ovejero Escobar y Nestor Escobar, viuda e hijo, respectivamente, del teniente coronel de sanidad, doctor Manuel Escodar.

PROMOCION DE UN MAESTRO DE BANDA

Fué promovido al grado de capitán asimilado el director de banda militar, señor Antonio Scadutto.

RETIROS DE ASIMILADOS

El Ministerio de Guerra declaró en situación de retiro a los siguientes asimilados:

Teniente Joaquín Segura Funes y subteniente Pablo Vóccola, ambos idóneos en farmacia.

GANADO DEL EJERCITO

El P. E. por decreto de la fecha, estableció que la marca para distinguir el ganado del ejército estará formada por las iniciales "E. A." y que la marca "E N" continuará subsistente como propiedad del Estado, hasta tanto se extinga el ganado señalado con la misma.

DONACION DE UN CAMPO

Por intermedio del Ministerio de Guerra, el P. E., aceptó la donación que el gobierno de la provincia de Santiago del Estero, hizo a la Nación, de un campo ubicado en el Departamento de Robles, cuya superficie es de 916 hectáreas.

Al mismo tiempo se designó al coronel Alfredo Córdoba, para que en nombre y representación del P. E., acepte y retire la escritura de transferencia correspondiente.

ACCIONES PENALES PRESCRIPTAS

Se declararon prescriptas las acciones penales de los soldados Adolfo Stracera, Francisco Venditti, Manuel Videla, Carlos T. Carreras, Eusebio Fernández y Adolfo Cieri.

RETIROS DE SUBOFICIALES Y CONSCRIPTOS

Se declaró en situación de retiro a los suboficiales Bernardo Maldonado y Francisco Alvarez y al ex conscripto Eugenio Obregón.

SENTENCIAS DICTADAS

Se dictó sentencia en las causas seguidas a los cabos primeros Alejandro Tabares y Juan Francisco Paez, soldado Alberto Vidal y ex sargento 1.o en comisión Eusebio Quintana.

ASUNCION DE CARGOS

En la fecha, el ministro de Marina pasó en posesión de sus cargos, los nuevos jefes del arsenal Buenos Aires y de la Dirección Administrativa del Ministerio de Marina, capitanes de navío Mariano Beascochea e Ismael R. Galíndez, respectivamente.

—Mañana, el capitán de navío Ugurriza, ocupará la Dirección de Navegación y Comunicaciones, y el viernes 29, se hará cargo de la Dirección del Material, el contraalmirante Irizar.

SUBTENIENTE ALFREDO PARERA

En el Ministerio de Guerra, se recibió un despacho telegráfico, procedente de Santiago del Estero, en el que se informa que esta madrugada falleció en aquella ciudad el subteniente Alfredo Parera.

ESTADO MAYOR GENERAL

El capitán de navío Enrique J. Fliess, se hará cargo de la jefatura del Estado Mayor General de la Armada, el sábado 30 del corriente.

EL MINISTRO DE GUERRA

El titular de la cartera de Guerra coronel Justo, visitó esta tarde a sus colegas de Hacienda e Instrucción Pública, con quienes trató diversos asuntos relacionados con el departamento a su cargo.

Gobierno de La Rioja

Entrevista de los señores Dávila San Román y Rincón con el Presidente

El gobernador electo de La Rioja, señor Florencio Dávila San Román, que se encuentra en esta capital desde hace varios días, hizo esta tarde una visita de cortesía al Presidente de la República, acompañado por el gobernador de la misma provincia, ingeniero Benjamín Rincón.

Este último se entrevistó igualmente con el ministro de Obras Públicas, tratando con el Dr. Loza lo relativo al convenio entre los gobiernos nacional y provincial, para la construcción del dique Los Sauces.

Los señores Rincón y Dávila San Román, que son visitados en su alojamiento, regresarán a La Rioja el 5 de enero próximo.

Administración Nacional

Se acuerda una indemnización—

El P. E. dictó un decreto reconociendo a doña Corisandra López, propietaria del inmueble Moreno 1432, en que funcionaba el colegio nacional "Juan Martín de Pueyrredón, el derecho a cobrar como única indemnización, por los desperfectos sufridos por la casa referida, la suma de pesos 6.000 m|n.

Pago de gastos a un profesor extranjero—

Con motivo de gestiones realizadas por la legación de Alemania, por intermedio del Ministerio de Relaciones Exteriores, el P. E dispuso que se abone al profesor Herbert Koch, la suma de $ 3.482 m|n., que se le adeuda en concepto de pasajes y gastos de regreso a su país, para él y su familia, según el contrato que suscribió para desempeñar el cargo de profesor de historia en el Instituto Nacional del Profesorado Secundario.

Elementos para la Colonia de Menores de Marcos Paz—

Se dictó una resolución por el Ministerio de Justicia, disponiendo la adquisición en varias casas de esta plaza de elementos para vestuario, ropa interior y útiles de comedor y cocina, con destino a la Colonia de Menores Varones de Marcos Paz. El monto de la adquisición asciende a 73.760 $ moneda nacional.

Giro de suministros. —

El Ministerio de Hacienda giró esta tarde 8.916 pesos moneda nacional, en pago de artículos suministrados a varias dependencias nacionales por las casas de comercio Juan Bergoglio, Montes, Ortiz y Cía. Izaguirre, Alejandro y Francisco Godipana.

Adquisición de mulas. —

Cumpliendo órdenes del Ministerio de Hacienda, la Tesorería General giró a la gobernación de Misiones 10.000 pesos moneda nacional, en pago de una partida de mulas adquiridas para la gendarmería montada de la gobernación de Misiones.

Territorio del Río Negro. —

A la gobernación del Río Negro le fueron girados hoy, por el Ministerio de Hacienda, 2.320 pesos moneda nacional, total de los sue-

2.ª EDICION

Homenaje del Gobierno Nacional a Pasteur

Adquisición de un busto de bronce

El Presidente de la República ha firmado hoy un decreto de homenaje al sabio Pasteur, concebido en estos términos:

"Atenta la nota del Departamento Nacional de Higiene y cumpliéndose hoy el centenario de Pasteur, fundador de la bacteriología y benefactor de la humanidad, el presidente de la Nación Argentina, decreta:

Se autoriza al Departamento Nacional de Higiene a adquirir un busto de bronce, representando al sabio Luis Pasteur, para colocarlo en el Instituto de Bacteriología y a dar el nombre de Luis Pasteur al pabellón de enfermedades infecciosas."

Senadores por Catamarca

Mensaje del P. E. al Congreso

El P. E. envió un mensaje al Senado acusando recibo de la nota transmitida por la presidencia de dicho cuerpo, en fecha 19 del corriente, por lo que se hacía saber que se ha aprobado la elección de senadores por la provincia de Catamarca, recaída en los ciudadanos doctor Segundo B. Gallo, por el período que termina el 30 de abril de 1928, y doctor Fernando M. Soria, por el período que termina el mismo día del año 1925.

TARIFAS TELEGRAFICAS CON EL EXTERIOR

Nómina de las aprobadas por el Ejecutivo

El P. E. dictó un decreto por el cual autorízase a la compañía "All América Cables", para poner en vigor las siguientes tarifas telegráficas:

Antigua, Dominica, Granada, Jamaica, Monserrat, St. Kitts, Santa Lucía, San Vicente, Trinidad, Tabajo y Turks, $ 0.87 oro sellado por palabra. Aruba, 1.76 o|s; Barbados, 0.60 o|s; Santiago de Cuba y Punta de los Pescadores, 0.52 o|s; otros puntos 0.57 o|s; Caracao, 1.64 o|s; Guadalupe, María Galante, Los Santos y Martinica, 1.24 o|s; Haití, Mole San Nicolás y Puerto Príncipe, 0.93 o|s; otros puntos, 0.98; República Dominicana, 1.14 o|s; Santa Cruz, y Santo Tomás, 0.95 o|s; Guayana Francesa, Holandesa, 1.78 o|s; Venezuela, 1.45 o|s por palabra.

La misma compañía ha sido autorizada para poner en vigencia estas otras tarifas: Bosnia, Montenegro, Rumania y Servia, $ 0.83 oro sellado por palabra y Bulgaria $ 0.84 por palabra.

Para los telegramas destinados a Venezuela, por la nueva vía Cucuta, de la misma compañía "All América Cables", regirán estas tarifas: telegramas ordinarios, 0.90 oro sellado por palabra; diferidos 0.45 íd. por palabra.

La compañía Telegráfico Telefónica del Plata, obtuvo autorización para poner en vigencia las siguientes tarifas para los telegramas destinados vía Barbados, Antigua, Dominica, Granara, Jamaica, Monserrat, St. Kitts, St. Lucía, St. Vincent, Trinidad, Tobajo, Turks, pesos 0.87 por palabra; St. Croix y St. Thomas, 0.95 y Barbados, 0.60 oro sellado por palabra.

Bibliografía

Hemos recibido los siguientes folletos y revistas:

Páginas Gráficas, año X No. 59; Revista del Colegio de Abogados de Buenos Aires, año II, No. I; Sociedad de Bomberos Voluntarios y Primeros Auxilios de Avellaneda, 27 de noviembre 1922; Omnia, Año I, No. 4; América Latina, de Villa María, (Córdoba), año I, No. 6; Náutica, año I, No. 1; Il Pianoforte, año III, Nos. 8, 9; El Electrotécnico, año I, No 3; Boletín Sudamericano, año V, No. 60; Revista Semanal del Mercado de Cereales, año I, No. 26; Boletín del Centro de Almaceneros, año XXXI, No. 708; Revista del Impuesto Unico, año II, No. 14; Vida Nacional, año VI, No. 111; Centro Vitovinícola Nacional, memoria correspondiente al ejercicio de 1922; El Bien Raíz, año II, No. 18; Exportación de Suecia, vol. II, No. 10; Boletín de la Asociación del Trabajo, año III, No. 70; Viator, año XVIII, No. 201; Boletín de la Sociedad Tipográfica Bonaerense, año XXIII, Nos. 3 y 4; Cámara Sindical del Comercio de Frutas y Anexos, año VI, No. 76; Revista de Instrucción Primaria, año XVIII, No. 420; Patria y Hogar, año I, No. 6; Revista de Educación Física, año 2, No. 8; Palestra, año IV, No. 36; Mercurio, año IV, No. 36; Mercuri, año I, No. 6; Album Gráfico Descriptivo de la Colonia Asturiana en la República Argentina; La Granja, año IV, No. 90; Euskal Erria, (del Uruguay), año XI, No. 415.

CONFERENCIAS

FEDERACION OBRERA MARITIMA

El día 28 del corriente se realizará la conferencia que organizada por la Federacion Obrera Marítima se celebrará en el local de la calle Necochea número 1111 a las 20 horas.

Dicha conferencia estará a cargo del señor S. Goncalvez, quien disertará sobre "Los nuevos aspectos de la revolución rusa", comentando a Fernando de los Ríos.

---

dos por noviembre del personal de la misma.

Juzgado federal de Corrientes. —

En concepto de honorarios, el Ministerio de Hacienda giró hoy al juzgado federal de Corrientes 1940 pesos moneda nacional.

Reconocimiento de servicios.—

Por el Ministerio de Agricultura se dictó un decreto reconociendo de legítimo abono en favor de doña Modesta S. de Ortiz Molina, el importe de los servicios prestados por su esposo en dicho departamento.

Terreno para el Correo.—

Se autorizó al jefe de Correos y Telégrafos de Colonia Emilio Mitre (Pampa) para que en representación del gobierno Nacional firme la escritura del terreno donado por el señor Miguel Canuhe.

Pensión acordada.—

El P. E. ha acordado pensión al agente de la Policía de la Capital, Carlos Bettana.

Nombramiento y exoneración en la [illegible]

[illegible] nombrado escribiente de la policía de la capital, el señor Pas[illegible]

[illegible] abandono del [illegible] exonerado el telegrafista de la misma repartición, señor [illegible]

Sesión del Senado en minoría

Manifestaciones que hace el presidente doctor Elpidio González

El señor Soria aclara lo ocurrido con respecto al pago de las dietas

Solución conciliadora que insinúa el señor Aybar Augier; le contesta el señor del Valle

A las 16 y 15 horas el registro de asistencia del Senado anotaba a los siguientes miembros de ese cuerpo, dentro del orden en que fueron llegando a la casa:

Vidal, Larlús, Garro, Llanos, Aybar Augier, Torino, Linares, Luna Caballero, del Valle, Soto, Saguier, Melo, Gallo, Patrón Costas y Soria. Había, pues, el número necesario para sesionar en "quorum".

Se repitieron sin embargo las reuniones en privado de los miembros de la mayoría que deliberaron como el día anterior, a puertas cerradas, en la sala de la comisión de Obras Públicas, situada en el segundo piso.

Entretanto, el presidente doctor González, que concurrió desde temprano a su despacho, recibió allí la visita de un núcleo de legisladores y de muchos amigos y correligionarios políticos.

La falta de sesión de la otra cámara ofreció la oportunidad de que algunos señores diputados asistieran también para presenciar la sesión, la que adquiría así por la viva expectativa despertada, una animación extraordinaria.

A las 16 y 46 horas comienza a llamarse al recinto, el que se veía en esos momentos literalmente ocupado por el público. Poco después ocupa el sitial de la presidencia el señor González. Van ocupando sus bancas los señores del Valle, Luna, Caballero, Soria y Aybar Augier.

El señor González manifiesta entonces que los demás señores senadores invitados a formar "quorum" se negaron a hacerlo y así se lo dieron a conocer, y agrega luego:

Honorable Senado:

He podido advertir que los señores senadores que en minoría adoptaran la resolución de hacer traer por la fuerza pública a los señores senadores que no habían asistido a la sesión de fecha 22 del corriente, no se impresionaron satisfactoriamente porque yo no había cumplimentado la medida en sus aspectos extremos; y he lamentado que así haya sucedido, por cuanto procedí con tan sincero convencimiento, que entendí que hasta en el ánimo de los mismos señores senadores estaría justificada mi actitud, dado que con ella se había llenado el propósito, desde que asistieron a la citación los señores senadores que se hallaban en la Capital, no sucediendo así con los ausentes, puesto que tampoco ninguna medida perentoria los hubiera alcanzado.

Y si no hice en el mismo momento la observación debida fué porque sabía bien que con diligenciamientos más temperados se podía llegar a la misma solución que buscaban los señores senadores. Si al respecto hubiese tenido la menor duda me la habría disipado la propia votación producida por los señores senadores, toda vez que de los 12 que asistieron al acto, siete votaron en favor y cinco en contra de la violenta medida.

Estoy plenamente poseído de que el pueblo norteamericano y el pueblo argentino al fundamentar sucesivamente las instituciones que habían de regirlas, y al crear el cargo de vicepresidente de la Nación con las mismas condiciones y calidades requeridas para presidente, no pensaron jamás que al desempeñar el primero las funciones de presidente del Senado, pudiera verse comprometida su investidura, por las razones de emergencia que son notorias, en la persecución de unos senadores contra otros, puesto que no hay que dudar que estos casos, una vez producidos se repiten de continuo.

Estas convicciones se robustecen tanto más en mi espíritu cuanto que Story, el comentarista más genuino y notable de las instituciones republicanas advierte "que un presidente tomado fuera del senado es el juez imparcial para decidir, porque no representa un estado en particular sino la universalidad de ellos, y que se podía, pues, con confianza confiar a su arbitraje todas las cuestiones en que el senado estuviese dividido y darle un sufragio para estos casos solamente".

He procedido, pues, restrictivamente en celo y cuidado de la majestad de los poderes públicos y de la autoridad de las altas representaciones nacionales. Por otra parte, es evidente que las disposiciones reglamentarias no establecen medidas extraordinarias de tal naturaleza, que sólo se justificarían si pudiera haber en el seno del honorable Senado alguna tendencia sistemáticamente hostil contra el ejercicio de las funciones públicas, tal como lo disponen la Constitución y las leyes, y no para ocurrencias diarias tan naturales en el cumplimiento de unas mismas funciones por la representación de distintas opiniones políticas.

Ante la incidencia sucedida, entonces, he creído que me correspondía sintetizar, en la forma que dejo expuesta, las razones de ciencia y conciencia que han determinado mi actitud, a fin de que ellas queden registradas en el "Diario de Sesiones" del honorable Senado.

Sobre un supuesto reclamo de dietas

Aclarando una situación personal que le fuera creada por el senador Melo en la última sesión en minoría, dice el señor Soria que contrariamente a lo que aquél sostuviera, en ningún momento, ni directa ni indirectamente, ni verbal ni por escrito ha intentado cobrar las dietas que le correspondían desde el día que presentó su diploma a la consideración del Senado. De allí, la solicitud que formuló al señor presidente y que han dado a publicidad los diarios.

La publicación del senador Melo en "La Nación" de ayer de que el presidente le consultó esto o aquello — agrega — nada le interesa, ni entra en el fondo del asunto.

El señor Soria termina manifestando que espera que la secretaría dará en su oportunidad una amplia información al respecto, y lo que haya ocurrido en casos análogos para sentar precedentes.

Habla el señor Aybar Augier. —

Sr. del Valle. — Lo que correspondería ahora es levantar la sesión en minoría, citando nuevamente para mañana.

Pide la palabra para decir entonces el

Sr. Aybar Augier. — Que el hecho de haber concurrido a la sesión en minoría de hoy, no significa haber aceptado la declaración del señor presidente de la Cámara. Le anima una intención patriótica. Se hace cargo de la situación en que se encuentran los demás señores senadores que participaron de la sesión en que estuvo él también presente, en la cual se votó la medida de fuerza que dió motivo a una incidencia desagradable que pudo haberse evitado. Francamente, debo declarar que la razón está distribuída entre unos y otros. En presencia de este caso tan único en los anales parlamentarios, tenía que declarar cuál es su situación de espíritu en estos momentos: sin compartir los conceptos extremos de la presidencia ni de la minoría, apunta el espectáculo tristísimo que la Cámara está dando ante el país y del mundo, que le mira con tanta simpatía.

Invita al patriotismo del señor presidente, en nombre de esos sentimientos altos que deben animarlo.— ya que lo considera en la majestad de su investidura como vicepresidente de la República — que produzca una manifestación de desagravio.

Los otros señores senadores que tienen el mismo concepto de su responsabilidad sabrán apreciarlo debidamente.

Propone que el presidente del Senado termine la exposición que acaba de leer, declarando sus respetos por el Senado y los demás miembros que le componen.

A fin de facilitar una solución pondrá—concluye diciendo — todo su afán. Sus palabras han sido hijas de la improvisación, pero muy sinceras, interpretando el sentir ambiente.

Habla el señor del Valle.—

El señor del Valle dice que no va a hacer un discurso ni va a entrar a considerar cuales son las causas que han producido la situación anormal a que se ha referido el senador por Tucumán. Tiene como principio que no debe hablarse en el Senado para discutir cuestiones doctrinarias sino cuando está reunido en "quórum".

Varias veces desde que se incorporó al cuerpo fué aludido y nunca se le ocurrió contestar alusiones en minoría, sobre todo, no estando presentes los senadores que le habían tocado con sus palabras.

Espera la hora en que estén en sus bancas y entonces sabré producirme en la forma que su deber se lo aconseja.

En cuanto a la invitación que hace el senador por Tucumán al presidente, me parece que huelga. ¿Cómo había de manifestar el presidente, que tiene respeto por los senadores si no existen motivos para sentir lo contrario? No está ello en la idiosincracia de su carácter tan noble y caballeresco. Me parece — agrega — que después de la actitud del presidente que ha ido a hacer una exposición sencilla y sincera con la que da la razón de su procedimiento, se tienen las manifestaciones mejores de su acatamiento.

Esa es la mayor demostración de respeto que puede dar. No se ha concentrado en su despacho y ha ido a la Cámara sin esperar que estuvieran todos presentes. Ha concurrido a informar delante de cuatro o cinco senadores, y con ello sólo na hecho la declaración que esperaba el senador por Tucumán. Quiere decir que en el espíritu del presidente ha estado el venir a decir a la Cámara francamente, lealmente, cuál era el concepto con que había procedido, e implícitamente queda explicado que si en esa forma se ha producido, es porque no necesita decir que dispensa respeto a los senadores. No puede tampoco dejar de pensar que los senadores, que en una sesión en minoría se sintieron contrariados por la actitud del presidente, no dejaran de acordarle los respetos, porque al fin todo se reduce a una cuestión de apreciación o diferencia de concepto.

De manera que esperando que llegue la oportunidad de tener que hablar sobre este asunto en el H. Senado, le parece que lo que corresponde es levantar la sesión en minoría y que el señor presidente cita para la próxima sesión.

Sr. Presidente. — Si no se hace uso de la palabra así se hará.

Se levanta la sesión siendo las 17 y 10 horas.

SIN SESION EN DIPUTADOS

Como estaba previsto, por falta de quórum no pudo sesionar esta tarde la Cámara de Diputados.

A las 16 horas fué cerrado el libro de asistencia, en donde fueron anotados tan solo 42 diputados presentes.

De acuerdo con los días que se tiene resuelto sesionar, la citación se mantiene para mañana a la hora de costumbre, aunque se afirma que la Cámara no reanudará sus sesiones hasta después del 6 de enero próximo.

EN LA PRESIDENCIA

El primer magistrado recibió esta tarde la visita del gobernador electo de La Rioja, señor Dávila San Román, que concurrió a la presidencia acompañado por el actual mandatario de dicha provincia, ingeniero Rincón.

También visitaron al doctor Alvear los diputados nacionales señores Guido, Canale y Rocca.

Antes de realizar la ceremonia del juramento, el ministro de Relaciones Exteriores y Culto, Dr. Gallardo, mantuvo una breve conferencia con el Presidente.

Concurso del trigo

En los primeros días del mes entrante, se cerrará la inscripción para el concurso del trigo, que se viene realizando bajo el patrocinio del Ministerio de Agricultura, desde hace varios años.

En esta oportunidad, y aprovechando la presencia del profesor Strampelli, se hará la clasificación, por este especialista.

Como se sabe los premios que se otorgan consisten en diplomas, medallas o dinero en efectivo.

CONGRESO

Crédito suplementario al Departamento del Interior

El Poder Ejecutivo por intermedio del Ministerio de Hacienda remitió esta tarde a la Cámara de Diputados un mensaje y proyecto de ley según el cual se abre un crédito suplementario al Departamento del Interior por la suma de 79.572.37 con destino a ser abonada a la empresa del ferrocarril Oeste de Buenos Aires por encomiendas postales transportadas en servicio de la Dirección General de Correos y Telégrafos desde el 1o. de octubre de 1916 hasta el 15 de noviembre de 1919.

Comisión de Acuerdos del Senado

Con asistencia del ministro de Hacienda doctor Herrera Vegas, se reunió esta tarde la Comisión de acuerdos del Senado para estudiar los nombramientos de nuevos miembros del directorio del Banco de la Nación, propuestos por el P. E. Despachó favorablemente las propuestas de los señores Alfredo Repetto y Raúl Torrent.

Círculos y Sociedades

Sociedad Colonia Italiana. — En este espacioso y elegante salón sito en Paraná 555, se realizará esta noche a las 21, un gran baile a beneficio de los señores Saverio C. Tortorolo y Mario Etcheverrito.

Habrá concurso de bailes en el que intervendrán varios profesores, entre ellos los hermanos Lora.

Para mayor brillo del festival han sido contratadas especialmente las acreditadas orquestas Fuster - Santa Cruz y Berto Espátula.

En defensa de los intereses ganaderos

La comisión de asuntos ganaderos, de la cámara de diputados que preside el señor Guido, se reunió esta tarde y resolvió aprobar el plan de trabajo proyectado por su presidente. Escuchó asimismo las opiniones de los miembros del comité ejecutivo de la defensa de la producción agropecuaria, conviniendo en propiciar la realización de una conferencia de los representantes de todas las instituciones ganaderas del país, que se realizaría en el recinto de la cámara, a principios del mes de enero.

El doctor Guido ha recogido hoy la opinión favorable del presidente de la República, con quien se entrevistó en su despacho de la Casa de Gobierno.

La comisión volverá a reunirse mañana a las 17 y 30 horas.

Comunicaciones telegráficas

Nacional Boliviano no acepta tráfico para La Paz por línea mal. Las demás líneas internas y conexiones internacionales funcionan normalmente.

TELEGRAMAS

ULTIMA HORA

La reforma del régimen burocrático en Italia

ROMA, diciembre 27 (U. Press)— El primer paso hacia la reforma del régimen burocrático se tomó con la publicación del decreto por el que se dán poderes al gobierno para dejar cesante a cualquier director general, sin derecho de apelación y autorizando a los ministros a reducir el número de empleados en los respectivos ministerios.

En un futuro decreto, se especificará el importe con que se indemnizará a los empleados suspendidos.

La publicación del decreto hizo cundir el pánico entre muchos altos funcionarios.

Instrucción Pública

MEMORIA DEL CONSEJO ESCOLAR XIV—SUS ACTIVIDADES DURANTE EL AÑO 1922

Las autoridades dirigentes del Consejo Escolar XIV, han elevado al Consejo Nacional de Educación, la memoria correspondiente al año que está terminándose.

En resúmen, la labor del Consejo Escolar del distrito 14o., durante el período de 1921-1922, puede sintetizarse así:

Ha creado seis escuelas diurnas y una nocturna.

Ha creado la plaza de ejercicios físicos del Consejo Escolar 14o.

Ha constituído ocho nuevas sociedades cooperadoras.

Ha instalado la Copa de Leche en ocho escuelas.

Ha instalado el consultorio médico.

Ha instalado el consultorio odontológico.

Ha incorporado a las escuelas tres nuevos medios de cultura: la Biblioteca Escolar Circulante, "The Story Teller" (El narrador de cuentos) y la radiotelefonía.

La industria del cuero

Instrucciones sobre la forma del corte

La Dirección Biblioteca y Publicación, del Ministerio de Agricultura, acaba de imprimir un interesante folleto, profusamente ilustrado, y que prestará indudablemente grandes servicios a los hacendados y a todas aquellas personas que se dedican a la industria del cuero.

En el folleto de referencia, se dan instrucciones científicas sobre la forma de cortar el cuero en sus diferentes operaciones, hasta el embalaje total del mismo para su exportación.

De modo que usando los medios indicados, los cueros no sufrirán en el corte y no desmerecerán en su valor, obteniendo, por otra parte, mayor aceptación, sobre todo en los países donde se tiene muy en cuenta estos detalles.

Comisión del monumento al Coronel Dorrego

Se nombra Presidente al Dr. A. Dellepiane

El Poder Ejecutivo dictó un decreto en la fecha, aceptando la renuncia presentada por el doctor Luis R. Gondra, del cargo de presidente de la comisión encargada de la creación de una estatua en esta capital, a la memoria del coronel don Manuel Dorrego, y nombrando para desempeñar dicho cargo al doctor Antonio Dellepiane.

El doctor Gondra había sido nombrado por reciente decreto.

Viaje de inspección de un funcionario

Con el propósito de informarse personalmente sobre los trabajos que se realizan en la seccional Córdoba, el jefe de la división de Agricultura, emprenderá una jira de inspección por esa provincia y tratará de intensificar la acción que se está desarrollando para reducir a su menor expresión la invasión de langosta, que este año, ha sido de mayor magnitud, a las habidas en años anteriores.

El señor Varaona a su regreso, confeccionará un gráfico, para dar a conocer la marcha del acridio.

Empleados que solicitan licencia

Se encuentra en trámite en el Ministerio de Agricultura, algunas solicitudes de empleados de este departamento, que solicitan licencia, por un tiempo determinado.

Las solicitudes de referencia, están encuadradas dentro del acuerdo general de ministros de 16 de enero de 1913, que reglamenta la forma de conceder esas licencias y los interesados esperan que se han de resolver esos pedidos con la justicia debida.

El ministro de Instrucción Pública

Regresó hoy a esta capital, procedente de Gualeguay, provincia de Entre Ríos, el ministro de Justicia e Instrucción Pública, doctor Marcó.

Arte, teatros y cinematografía

Reapertura del Costanzi

La estación invernal del Costanzi de Roma se inició anoche, poniéndose en escena "Sigfrido".

Asistieron a esa función de reapertura, el príncipe heredero y la princesa Mafalda.

Accidente a una actriz

Que una actriz joven y bonita llegue a quemarse, no es cosa que pueda sorprender demasiado. Las materias de fácil combustión hay que ir a buscarlas casualmente en los escenarios. Ahora que de resultas de un accidente de tal índole llegue la actriz a tener que hospitalizarse en grave estado, eso es... lo grave.

Un caso con estas resultancias ha sucedido anteayer en Nápoles, según nos lo comunica el telégrafo.

En el teatro Humberto de esa ciudad, mientras la actriz Ana Collini, de 21 años, se vestía en su camarín, hizo caer inadvertidamente una lámpara a alcohol. El líquido inflamado le incendió los vestidos a la infortunada joven y debió ser transportada al hospital en gravísimo estado.

Don Juan de la Cruz Ferrer

Ha partido esta mañana a bordo del vapor "Principessa Mafalda", el conocido hombre de teatros D. Juan de la Cruz Ferrer, quien va a España a fin de reponer su quebrantada salud.

Nunziata vuelve a debutar

Dentro de poco, el actor Carlos Nunziata habrá marcado un verdadero "record" en lo que se refiere al número de escenarios de barrio en que habrá actuado con su compañía italiana de dramas y comedias.

Infalible y periódicamente nos encontramos en nuestra mesa de trabajo con la noticia de que Nunziata se prepara para debutar.

Mañana, pues, lo hará una vez más, habiendo elegido en esta ocasión para trabajar veraniegamente el teatro de Verano. Era lógico.

En el programa de esa función de debut figuran "Lotto el Vesubio", en vermouth, y por la noche, "Corno de oro" o "Vendimia di sangre".

CAMBIOS BANCARIOS DEL DIA — A LA VISTA

BANCOS	Inglat.	Francia	España	Alem.	Suiza	Bélgica	Italia	N. América	Brasil
Nación Argentina	44 11|16	11.93	5.50	6.100	4.55	12.98	16.98	115.70	—
Provincia de Buenos Aires	—	—	—	—	—	—	—	—	—
Londres y Río de la Plata	44 11|16	11.70	5.44	5.700	4.56	12.72	16.90	115.50	36.400
Británico de la América del Sud	—	—	—	—	—	—	—	—	—
Español del Río de la Plata	—	—	—	—	—	—	—	—	—
Italia y Río de la Plata	44 ⅝	11.60	5.47	5.500	4.55	12.65	16.85	115.60	—
Londres y Brasil	—	—	—	—	—	—	—	—	—
Londres y Buenos Aires	—	—	—	—	—	—	—	—	—
Italo-Sudamericano	44 ¾	11.86	5.50	6.500	4.58	12.90	16.98	115.40	37.000
Nuevo Italiano	—	—	—	—	—	—	—	—	—
Francés del Río de la Plata	44 ¾	11.98	5.50	6.000	4.57	12.98	17.05	115.30	36.900
The National City B. of N. York	44 11|16	11.65	5.46	5.500	4.55	12.71	16.90	115.50	36.600
Franc. e Ital. de la Amér. del Sur	44 13|16	11.58	5.48½	5.700	4.56	12.58	16.92	116.25	36.300
Anglo-Sudamericano	—	—	—	—	—	—	—	—	—
The First National Bank Boston	44 ⅝	11.80	5.48	6.000	4.55	12.82	16.82	115.50	36.500
España y América	—	—	—	—	—	—	—	—	—
Argentino Uruguayo	44 ¾	11.62	5.47	5.700	4.55	12.68	16.90	115.40	36.400
Comercial del Azul	44 ⅝	11.64	5.49	5.600	4.57	12.70	16.90	115.90	36.600
Galicia y Buenos Aires	44 11|16	11.82	5.49	6.000	4.55	13.83	16.90	115.40	—
De Córdoba	44 ¾	11.60	5.50	5.700	4.59	12.65	17.—	115.60	36.300
Italo Belga	44 11|16	11.80	5.48	6.000	4.56	13.85	16.93	115.50	—
Holandés de la América del Sud	44 ⅝	11.80	5.49	5.850	4.58	12.85	16.90	115.70	36.750
The Royal Bank of Canadá	—	—	—	—	—	—	—	—	—
American Foreign B. Corporation	—	—	—	—	—	—	—	—	—
Alemán Transatlántico	44 ¾	11.61	5.48	5.700	4.55½	12.65	16.86	115.70	36.300
Germánico de la América del Sud	44 ⅝	11.61	5.48	5.700	4.55½	12.65	16.86	15.70	36.300
The Yokohama Specie Bank, Ltd.	44 ¾	11.60	—	—	—	—	—	115.50	—

Información telegráfica del Interior

BUENOS AIRES

Agrícolas — Fiestas — Policía — Administrativas

CHACABUCO, diciembre 27. — Están dando término a las emparvadas de trigos y linos, debido a los fuertes calores últimos se ha arrebatado el trigo habiendo disminuído considerablemente el rinde.

—Se han iniciado las romerías españolas con gran entusiasmo. El Prado se ve completamente lleno de noche, atraídas las familias por lo grato que es pasar un rato de solaz en aquel lugar.

—Ha sido trasladado a Junín el comisario Calvento Ronco, habiéndose hecho cargo de la comisaría el señor Costabile.

—Hace cuatro días ha caído una paloma mensajera con anillo de fierro F. C. A.—22—3295 Aro de goma 620—0626 en la antigua fideiería de Devoto.

Se espera que alguien la reclame para serle enviada.

—Ayer en jurisdicción de la estación C. Seguí, Andrés Rodríguez, que vivía separado de su mujer, fué en busca de ésta a la casa de la madre y encontrándola sola trató de aproximársele en circonstancia que la mujer procuró cerrarle la puerta esté le descargó el revólver ultimándola a golpes de rebenque. Consumado el hecho trató de darse a la fuga, siendo encontrado en la chacra del vecino García al pie de una parva de trigo con varios tiros en la cabeza, suponiéndose que se suicidó.

—Ha sido citado para constituirse el nuevo concejo deliberante para el 31 a la noche, esperándose que en el año que se inicia se verán algunas obras de positivo progreso y adelanto para el partido que tengan principio de ejecución.

Solución satisfactoria de un incidente personal

SAN ANDRES DE GILES, diciembre 27. — Se solucionó satisfactoriamente el lance personal que por razones de carácter político se tramitaba entre el senador provincial doctor don Fernando Lilia y el doctor José M. Méndez. Fueron representantes del primero los doctores Hermenegildo Menica y Guillermo Acuña Anzorena y del segundo el doctor Alberto Espil y señor Simón Cruz.

MENDOZA

Reposición del jefe de Correos y Telégrafos. — Comentario de la prensa local. — Mejoras en el servicio de encomiendas.

MENDOZA, diciembre 27. — Los diarios locales refiriéndose a la vuelta a su puesto del jefe titular de Correos y Telégrafos de ésta, señor Carlos R. Marana, aplauden la actitud del director general de la repartición, señor Mihura.

El público en general se encuentra satisfecho de las mejoras introducidas en el servicio de distribución de encomiendas a domicilio que venía haciendo a pie el personal de carteros, con mucha lentitud y en forma perjudicial. El nuevo servicio puesto en práctica en auto-camión, se inició con un resultado altamente satisfactorio y en relación a la importancia de la población.

"La Palabra" haciéndose eco de las demostraciones generales de simpatía a este antiguo y meritorio funcionario, publica un artículo que dice así:

"Con objeto de conocer la nueva orientación de los servicio postales telegráficos, entrevistamos al señor Marana, quien nos confirmó el programa que desde luego pondrá en práctica y del cual se ha ocupado la prensa local, así como de su regreso a esta capital. Agrega el retorno a su puesto, consecuencia lógica de la sanción reivindicadora que ha merecido múltiples mejoras en los servicios que requieren imperiosa urgencia su regularización, tal como habilitar un local apropiado para encomiendas de producto de chacra y granja, que el actual resulta completamente reducido.

Esta medida se imponía hoy más que nunca, época de mayor movimiento en todo orden y muy especialmente en este renglón. Gestionará con carácter urgente la contratación de distribución a domicilio de encomiendas en general. Procurará la adquisición de vehículos apropiados a tal efecto. Reiniciará trámites para obtener el terreno situado en la calle Las Heras y 9 de Julio, con destino a levantar el nuevo edificio para oficinas, cabecera de este distrito, cuyo proyecto debidamente fundado e ilustrado, es obra del ex jefe del distrito, señor Eduardo P. Quagliozzi, actualmente jubilado. Como complemento de sus buenos propósitos tiene, además, pensado destacar un comisionado especial que visite las oficinas de la compañía, recoger impresiones y las necesidades más indispensables que exige un buen servicio público.

No trepidamos averiguarle sobre los hechos de determinado órgano de publicidad que comenta al respecto la supuesta violación de correspondencia y servicio telegráfico en épocas de su pasada actuación. Sobre este punto, nos manifestó no ha existido ni lo uno ni lo otro. ¿Es posible que un jefe de distrito pueda cometer hechos tan inauditos como condenables, que permanezcan aún ignorados sin que se conozcan concretamente? El empleado de Correos y Telégrafos, dice, desde el más humilde, tiene un concepto muy distinto de lo que pudiera suponerse, salvo rarísimas excepciones. En primer término adquiere convencimiento de la noción que la correspondencia es sagrada e inviolable y es tal, que muchas veces se traduce en exigencias con el público, cuando por cualquier circunstancia no es presentada en condiciones perfectas. Al igual ocurre con los telegrafistas: su reserva y escrupulosidad es bien notoria y por excelencia desconfiado, su propio interés es cumplir el imperativo deber de conciencia, como es el secreto servicio telegráfico. La campaña continuada que dicho órgano de publicidad hace en mi contra, no tiene precedentes por ser injusta y aventurada y no perderá oportunidad en atribuirme mala fe, por extravío casual de una carta, o falta de entrega de un telegrama, sin pensar que diariamente se expiden como se reciben miles y miles y que existen diversas circunstancias que sería largo enumerar antes de establecer las causas como si el jefe de distrito interviniera directamente en la manipulación o tuviera el privilegio de adivinar hasta los más simples detalles que escapan a la imaginación, para preveerlo todo. Y al terminar nos dijo: No es extraño que la campaña continúe indefinidamente, sólo deseo que el público en general no se deje sugestionar de las prédicas tendenciosas y sin concretos de ninguna naturaleza, si no me juzgue por mis propios actos".

Creemos en la sinceridad del señor Marana, cuya palabra franca, impresiona favorablemente.

JUJUY

Acusación contra un diario. — Renuncia del tesorero de la provincia. — Lluvia.

JUJUY, diciembre 27. — Por pedido del gobernador el fiscal del crimen acusó al diario "El Día", a raíz de un artículo titulado, "Cómo se administra la hacienda pública en Jujuy hoy día". Artículo en el que se hacen graves cargos sobre la inversión de la renta pública y se reclama la publicación de balances de acuerdo con la ley de contabilidad.

—Se asegura que presentó la renuncia el tesorero de la provincia señor Cirilo Alvarado, a raíz de un incidente con el gobernador.

—Reina tiempo muy lluvioso.

ENTRE RIOS

Cooperación de la policía a la Defensa Agrícola. — Decreto del gobierno. — Viaje del gobernador de Santa Fe. — Suspensión de un funcionario.

PARANA, diciembre 27. — Firmado por el gobernador don Ramón Mihura y el ministro de Gobierno, doctor Beracochea, publicóse un decreto relativo a la contribución de las policías a la labor de la Defensa Agrícola, disponiendo que los empleados de la campaña de las jefaturas de policía de los departamentos de Paraná, Diamante, La Paz, Nogoyá y Victoria presten al personal de la Defensa todo el concurso que sea posible, en el sentido de obligar a los respectivos vecindarios a realizar trabajos de construcción de ... y zanjas, a fin de obtener la destrucción de la langosta en los puntos donde nació.

—Realizando un paseo hasta el Parque Urquiza, de esta capital, llegó el lunes pasado el gobernador de Santa Fe, doctor Enrique Mosca, en compañía de su familia, regresando por la tarde a la vecina orilla.

—Resolvió la jefatura de policía suspender al comisario don Rodrigo Reynoso, a raíz de la denuncia interpuesta por el vicegobernador de la provincia, doctor Pérez Colman.

SANTA FE

Lamentable accidente.—Fallecimiento de un joven. — Otras noticias

GALVEZ, diciembre 27. — Ayer a las 18 horas ocurrió un lamentable accidente al joven Adolfo Ramón Rambaldo, quien cruzando un alambrado con una escopeta calibre 12 cargada, el gatillo se le enganchó en el alambre, saliendo un tiro que le hirió en la ingle.

Trasladado a su domicilio dejó de existir horas después.

Rambaldo estaba emparentado con el apreciado comerciante de esta plaza señor Catalín.

El sepelio de sus restos llevaráse a cabo hoy a las 17 horas.

—Se realizó una fiesta en la casa del señor Angel Chiozzi festejando el feliz éxito obtenido por su hijo Marcelo y el señor Antonio Bassolini, en una prueba deportiva, en que triunfaron.

—El Sporting Club, organizará una importante carrera ciclista de resistencia, exclusivamente para aficionados, de ésta al Rosario, ida y vuelta en el día.

TERRITORIOS NACIONALES

RIO NEGRO

Gestiones para obtener la construcción de una red de desagüe en la Colonia General Roca. — Petición de la Sociedad Rural de Río Negro y Neuquén.

VIEDMA, diciembre 27 — La Sociedad Rural del Río Negro y Neuquén se ha dirigido al señor ministro de Obras Públicas de la Nación, doctor Eufrasio Loza, apoyando las gestiones que hacen los pobladores de la Colonia General Roca, alto Valle de Río Negro, a fin de obtener la construcción de la red de desagüe complemento de las obras de riego que se construyeron por resolución del gobierno de la Nación.

En la nota respectiva se hace una serie de consideraciones en apoyo del pedido en cuestión.

Dice la entidad recurrente que la eficacia de las obras de irrigación realizadas depende de la red de desagües complementaria; pues de no construirse esta última, los colonos que desde hace años han dedicado sus esfuerzos y valiosos capitales al cultivo, verían malogrados sus afanes, quedando arruinados y su ruina sería más completa, y la Nación se encontraría en la imposibilidad de verificar el cobro del canon de riego, para atender al servicio de la deuda.

Agrega que es alarmante la rapidez con que se está produciendo el revenimiento de las tierras de la colonia y elevándose la napa de agua subterránea y salitrera, con perjuicio para los cultivos.

NOTAS POLICIALES

Cuatro individuos asaltaron a un chauffeur

DESPUES DE AGREDIRLO LE ROBAN 150 PESOS

Cuatro individuos ocuparon en la zona central de la ciudad el automóvil de alquiler número 1958, que conducía el chauffeur Julio Medrano, y al llegar a la calle Centenario entre Zubiría y Directorio, agredieron brutalmente al chauffeur, apoderándose del vehículo.

Una vez que Julio Medrano quedó imposibilitado para toda defensa los delincuentes lo despojaron de la suma de 150 pesos y otros objetos dándose luego a la fuga.

El damnificado hizo denuncia de lo ocurrido en la comisaría de la sección 12a., cuyas autoridades instruyen el correspondiente sumario con intervención del juez doctor Medrán.

Palacio de Justicia

JUZGADO DEL Dr. ANCHORENA

El juez federal doctor Manuel de Anchorena falló hoy la demanda por cobro de pesos promovida por D. Max Glucksmann contra la C. Navegación N. Mihanovich, condenando a ésta al pago de $ 701, con costas.

JUZGADO DEL Dr. FIGUEROA

El juez doctor Marcos A. Figueroa dictó hoy las siguientes sentencias:

D. Hermenegildo Pini contra Juan Plans Guardia, sobre nulidad de un reconocimiento; hace lugar sin costas.

D. Alejandro Carreras contra Vicente Paci y D. Diego García, condena a los demandados, con costas.

Señores Méndez Hnos. y Cía. y otros, contra D. Vicente D'Alessandro por cobro de pesos; admite la excepción de inhabilidad del título.

CAUSAS CRIMINALES

La Cámara del Crimen en acuerdo de hoy se expidió en los siguientes procesos:

Sirvientes Germinal Berajón, argentino, de 19 años, jornalero, por homicidio; 16 años de prisión.

Luis Videla Contreras, argentino, de 18 años, soltero, carrero, por homicidio; 18 años de reclusión.

Excelsior Juan López, argentino, de 14 años, soltero, mecánico, por homicidio; 2 años de prisión.

El fiscal doctor V. Achaval Rodríguez, dictaminó en las siguientes causas:

Bonifacio Molina, argentino, de 30 años, soltero, carnicero, por abuso de arma y atentado a la autoridad; 3 años y 6 meses de prisión.

Juan Barba, argentino, de 31 años, soltero, carrero, por encubrimiento de hurto; 6 meses de prisión.

Rindo Bardelli, italiano, de 35 años, casado, comerciante, por incendio intencional; 6 años de prisión.

TURNOS

Fuero civil, el juez doctor César A. Campos; recusaciones, al juez doctor Arturo Seeber.

Fuero Comercial, el juez doctor F. Martín y Herrera, recusaciones, al juez doctor Juan B. Estrada.

Fuero Federal, el juez doctor Saúl M. Escobar.

Bolsa de Comercio

TITULOS Y ACCIONES

Segunda rueda

Cédula Hipotecaria Argentina, diciembre 28: 21.450 a pesos 100.90; 2.000 a 100.80; 24.000 a 100.90; 28.000 a 101.

Id enero 31: 6.500 a 98.40.

Id 1a. serie, diciembre 28: 10.000 a 98.80.

Id enero 31: 40.000 a 99.

Id 4a. serie, diciembre 28: 5.000 a 94.

Id 7a. serie, diciembre 28: 33.000 a 93.10; 70.000 a 93.

Id 9a. serie, diciembre 28: 81.000 a 93.60.

Id 10a. serie, diciembre 28: 20.000 a 93.60; 20.000 a 93.50; 10.000 a 93.60; 10.000 a 93.50; 10.000 a 93.60.

Id 11a. serie, diciembre 28: 1.200 a 92.10; 42.000 a 91.90.

Id 12a. serie, diciembre 28: 10.000 a 91.90; 49.000 a 92.

Id 13a. serie, diciembre 28: 11.000 a 91.60; 120.000 a 91.70; 10.000 a 91.80; 1.000 a 91.70.

Id 14a. serie, diciembre 28: 7.000 a 91.70.

Id 15a. serie, diciembre 28: 55.000 a 90.80; 314.400 a 90.70; 5.000 a 90.80; 10.000 a 90.70; 1.000 a 90.80; 5.000 a 90.70.

Crédito Argentino 1905, diciembre 28: 1.000 a 85.50.

Empréstito 1911, diciembre 28: 19.600 a 76.10

Bonos Banco Provincia, diciembre 28: 60.000 a 93.20.

Escolar Buenos Aires, diciembre 28: 4.400 a 84.50.

Bonos Pavimentación (semestrales), diciembre 28: 1900 a 87.

Deuda Municipal, diciembre 28: 6.700 a 101.80.

Deuda Buenos Aires 6 o|o, diciembre 28: 13.000 a 86.20; 28.000 a 86.30.

Id 5 o|o, 2a. serie, diciembre 28: 1.100 a 71.50.

Banco Hogar Argentino, diciembre 28: 40 a 45.10.

Banco Galicia, diciembre 28: 50 a 80.

Banco Francés, febrero 15: 100 a pesos 43.20.

Domingo Tomba, diciembre 28: 40 a pesos 90.

MERCADO DE CAMBIOS

Segunda rueda

Sin operaciones.

Precios oficiales

	$ oro	$ m|n.
Libras	44 ½	12.25.74
Francos	11.88	0.19.13
Belgas	12.86	0.17.67
Suizos	4.54 ½	0.50
Florines	2.16 ½	1.049
Liras	16.93	0.13.42
Marcos	6.000	0.03 78
Pesetas	5.47	0.41.54
Dólares	116.10	2.638
Reis	36.900	0.31.04
Montevideo	7.10	227

PRIMERA EDICION

27 DE DICIEMBRE DE 1922

El terrorismo triunfante

Solamente un estado de conciencia colectivo perturbado hasta el extravío puede explicar la proclamación de candidato a gobernador de la provincia hecho por el llamado "bloquismo" de San Juan. Hasta el último momento pudo esperarse que el apasionamiento imperante reconociese esos frenos que impone la noción de la responsabilidad en quienes realizan determinados actos públicos. Por desgracia, esa esperanza ha sido defraudada. Ha ocurrido lo increíble. Ha acontecido lo monstruoso. Una agrupación política violenta las puertas de una cárcel y desafía las sanciones de la opinión para ofrecer el gobierno de la provincia a una persona sobre la cual pesa la acusación de ser instigador y promotor de un crimen execrable. Tal conducta nos retrotrae a épocas sombrías de la historia política del país. Nos conduce hasta aquel pasado manchado de sangre y torturado de violencia en que el crimen triunfante encontraba en su propio éxito el motivo fundamental de su apoteosis y cuando la turba desaforada y bárbara entregaba los destinos de los pueblos a quienes no habían contraído más mérito que el de haber dejado limpio y expedito el camino de acceso hasta el gobierno. Nos adentra en plena selva obscura de pasiones instintivas, bajo el eclipse de esas luces con que la cultura adquirida ilumina y conduce la marcha de los pueblos.

No queremos abrir juicio sobre la culpabilidad del hombre a quien sus parciales devuelven una lamentable notoriedad. El juzgamiento de su conducta está entregado a la justicia y de sus estrados saldrán las sentencias que aclaren y sancionen sus responsabilidades. Hacemos abstracción de personas en todo lo que las personas pueden ser eliminadas en la apreciación de una situación creada por criminales actos individuales. Sólo queremos subrayar y condenar la profunda subversión moral que comporta una elección que implica un desafío a los juicios de la opinión, a las leyes éticas que rigen la actividad de los grupos sociales, a los principios básicos que condicionan la vida de las sociedades cultas, a la dignidad, a la delicadeza, al decoro cívico de la sociedad política argentina. Se ha cometido un crimen salvaje en la persona del gobernador de una provincia; la sociedad, horrorizada, reclama las sanciones que la ley establece para semejantes atentados; la magistratura investiga los hechos, examina los móviles, determina las causas e individualiza a los responsables como autores, promotores e irresponsables.

La sociedad respira. El bárbaro atentado no quedará impune; la ley restablecerá el equilibrio jurídico perdido, devolviendo a las conciencias su confianza en las garantías que el Estado presta a la persona, el honor y el patrimonio de los individuos. El crimen quedará aislado como una mancha en medio de la reprobación universal; será una intentona regresiva trunca; un acto de atávica barbarie frustrado. La cultura de los tiempos impone el castigo. Ya en la República no se conquista el gobierno poniendo en juego el puñal de los sicarios...

Pero he ahí el error. Hay quienes se solidarizan con el crimen. Quienes lo exaltan ofuscados que lo hacen suyo; extraviados que lo invocan como un tributo de la gratitud pública; y esa ofuscación y ese extravío llegan hasta la aberración inconcebible de brindar la primera magistratura de la provincia al ciudadano sobre quien pesa la responsabilidad abrumadora del horrendo crimen.

Eso no puede ser. La conciencia nacional protesta contra la sangrienta humillación que se quiere infligir a la sociedad sanjuanina, contra la brutal torpeza con que se quiere manosear las instituciones de la República. Eso no puede ser.

La opinión de San Juan, sacudida por la afrenta debe levantarse para oponer su veto a la bochornosa tentativa. San Juan sabe que el crimen inhabilita moralmente hasta aquellos que resulten lejanamente salpicados por la sangre vertida. Hace años también presenció otra tragedia: el asesinato bárbaro de Agustín Gómez. Y la sanción moral de la sociedad estupefacta de horror fué tan enérgica, tan unánime, que en uno solo de los hombres a quienes alcanzó la sombra roja de la tragedia osó jamás levantar la frente ante sus conciudadanos.

Estamos frente a un caso peor. Presenciamos una afrenta más grande. El triunfo crudo, brutal, del terror aplicado como táctica política en la hora en que la República asiste a la renovación de todos sus valores morales. Cuando el país ha realizado la reparación tanto tiempo anhelada y un espíritu nuevo preside la vida argentina. Y eso no debe ser si nuestra cultura no es una farsa, si nuestro progreso institucional no es un mito, si hay una conciencia moral activa y vigilante en la República. Pero si fuera, si tal desgracia cayera sobre la existencia nacional, las responsabilidades serían no solamente para aquellos que han hecho la proclamación inaudita, sino también para los que la consientan.

Silencio sugestivo

En el pretendido conflicto del presidente del Senado con un grupo de senadores, "La Nación" ha guardado un silencio sugestivo. Jamás mostróse tan prudente, ella que siempre está lista para surrar la badana y sobre todo si el objeto de su preferencia es un radical de verdad.

¿Por qué no nos ha dado su opinión doctrinaria?

¿Por consideración al presidente del Senado, aun creyéndolo equivocado?

¿Por que no entiende del asunto? No le haremos la injusticia de negarle preparación al respecto, por más que nunca hemos creído en absoluto en su condición tan decantada.

Creemos penetrar bien el motivo de su mutismo. El presidente del Senado, tiene razón, esta es la verdad, pero como el presidente del Senado, es el vicepresidente de la República, que a su vez lo es el doctor Elpidio González, "La Nación" olvida su papel de órgano doctrinario y calla, desde que su opinión podría ser favorable a aquél.

Así desempeñan los grandes pulpos la alta misión de orientar a la opinión pública!

La Cámara de Diputados no celebrará sesión hasta el 10 de enero

La Cámara de Diputados ha resuelto no celebrar sesión hasta el 10 de enero.

Esta actitud por demás criticable, contrasta con tantas sonoras declaraciones como las que se han hecho en ese cuerpo, al hablar de labor, de control, de obra constructiva. Ha llamado a su seno al gabinete y después de un espectáculo inútil y ruidoso, resuelve no trabajar hasta el 10 de enero. Siempre afirmamos que ese cuerpo sólo encuentra dignos de su preocupación los debates de carácter político donde las oposiciones vencidas por el pueblo, muertas en el concepto público, se dan una ilusión de vida. Después nada. Y ahora, ante este olvido de deberes que la misma Cámara ha proclamado, ¿qué dicen los diarios puestos a su servicio?

Por lo pronto guardarán silencio, como si de sus sesiones no dependieran cosas interesantes para el país. La fácil profecía que tenemos hecha sobre la esterilidad del período exlaboración, va en camino de cumplirse laboración va en camino de cumplirse y tendrá una ratificación amarga para los intereses y las necesidades del país.

Una excusa inaceptable

Ante la proclamación temeraria producida por una facción para el futuro gobierno de San Juan, los grandes pulpos del periodismo debieron hablar. ¿No se atribuyen la representación de la opinión? Debieron hablar, decimos, y en efecto, uno de ellos ha hablado, pero de modo tan innocuo, en forma tan tímida, que aun lo odioso del silencio le hubiera convenido más.

"La Prensa" no se vindica con sus apreciaciones en el caso. Ellas debieron ser categóricamente expuestas como un desagravio a la cultura política nacional, afectada con la proclamación de una fórmula al gobierno de la provincia, cuyo primer término no ha podido defenderse de una grave acusación. El episodio es ingrato para las conquistas de la civilización política que ha realizado la República y todo factor puro, toda entidad limpia que no haya sido salpicada por la sangre del conocido drama de la Rinconada, están en el deber de protestar contra la impunidad del crimen y exigir el castigo de sus autores directos o indirectos. Por eso, la prensa del país que se declara neutral o que no protesta enérgicamente contra la temeraria proclamación que nos ocupa, renuncia a una misión de cultura, declina un deber moral que la sociedad impone. Y el órgano citado, con su salida por la tangente, no puede excusar su parcialidad para el episodio y le hubiera, como decimos, valido más el silencio que la poca honrosa observación que desliza en sus columnas para darse por cumplida.

El motivo de una abstención

No podía haber elegido peor momento "La Prensa" para levantar un interrogativo cuando la Unión Cívica Radical de San Juan, en un documento digno del noble concepto que la inspira, abandona la lucha del comicio porque considera que ella es incompatible con su tradición y dignidad, cuando por una fatal circunstancia el crimen horrendo que conmovió a la Nación está aún impune. Y decimos que el pulpo secundario eligió el peor momento, cuando en sus mismas columnas registra el hecho inaudito de que el partido que aceptó la responsabilidad moral y material del crimen, proclama a un hombre, a su jefe, detenido en la cárcel, acusado de ser el inspirador del atentado salvaje de que fuera víctima el doctor Jones.

A "La Prensa", que no tuvo una palabra de protesta para el acto salvaje que conmovió al país, no es extraño que no penetre la razón en nombre de la cual la Unión Cívica Radical de San Juan se abstiene, no porque se dé cuenta cabal de que ella es fundamental y que otra no podría ser su actitud para salvar siquiera con la protesta principios de moral que deben resguardarse, sino porque tiene forzosamente que ser consecuente con su actitud indiferente, rayana en la complicidad con el crimen miserable.

Ya ve el pulpo secundario como cuesta poco trabajo encontrar los motivos en que esa abstención se funda, después de todos los hechos anormales producidos en San Juan y motivados por la desgraciada gestión del funcionario nacional que perturbó y detuvo la acción de la justicia.

¿Qué opina el pulpo máximo?

El doctor Federico Cantoni, procesado y detenido por el asesinato del gobernador de San Juan, doctor Jones, ha sido proclamado candidato del bloquismo para gobernador de la provincia.

Desearíamos conocer la opinión del pulpo máximo sobre hecho tan inaudito y jamás registrado en la historia de la Nación.

¿Qué dice? Hable, ya que pretende ser órgano de opinión, doctrinario y defensor de la moral y la justicia.

¡Hable! No es con el silencio con que se cumplen los deberes del periodismo honesto.

¿Qué opina el gran pulpo? ¡Hable!

Servicio telegráfico especial para LA EPOCA

(De la United Press, Agencia Havas y nuestros corresponsales)

Actitud de Inglaterra y Estados Unidos en lo relativo al empréstito a Alemania

Continúan los temporales en las costas británicas

El empréstito a Alemania

LONDRES, diciembre 27 (Agencia Havas). — Ocupándose de la cuestión de las reparaciones "The Daily News" dice que tanto Inglaterra como los Estados Unidos estarían dispuestos a efectuar, el empréstito a Alemania, pero a condición de que la transacción fuera realmente sólida y que se ofrecieran verdaderas garantías.

Mr. Jennings condecorado

ATENAS, diciembre 27 (United Press). — El gobierno concedió la más alta distinción civil o sea la cruz de oro de San Javier y la mayor condecoración militar, la medalla al mérito a Mr. A. J. Jennings, de Nueva York, funcionario de beneficencia que en Oriente está dirigiendo la evacuación de quinientos mil fugitivos de Asia Menor. Esta es la primera vez que estas dos grandes condecoraciones se acuerdan de una vez a la misma persona.

El gobierno de Grecia solicitó a los Estados Unidos licencia para discernirles la medalla del mérito militar a los comandantes de los doce destroyers que ayudaron a las operaciones de evacuación.

Comité de financistas e industriales

ROMA, diciembre 27 (A. Havas). — Ha quedado definitivamente constituído el comité de financieros e industriales, que organizará la feria flotante de muestras que recorrerá los principales puertos de la América del Sud. La presidencia del comité ha sido ofrecida al poeta Gabriel D'Annunzio.

Grandes temporales en las costas británicas

LONDRES, diciembre 27 (United Press). — Continúan los temporales en toda la costa, aumentando los desastres marítimos, pues hasta ahora hay cinco barcos y 28 vidas perdidas. Sábese que un barco recientemente castigado por la tormenta que luchaba por entrar a puerto, interceptó tres llamados de socorro, pero no pudo averiguar su procedencia. El "Celtic" procedente de Nueva York, informa que es el tiempo peor registrado desde hace 30 años en el Atlántico.

La presidencia de Río Grande del Sud

RIO DE JANEIRO, diciembre 27 (Americana)—El presidente de la República, Dr. Bernárdes, excusóse ayer de arbitrar la cuestión suscitada por la presidencia del estado de Río Grande del Sud, porque como presidente la Constitución le da atribuciones y le impone deberes cuyo ejercicio es incompatible con la incumbencia que le propusieron.

Así se lo hizo saber en carta dirigida a los doctores Borges de Medeiros y Assis Brasil, agregando, que abriga la confianza que todavía ambos candidatos han de encontrar una fórmula que los lleve a una solución pacífica de la divergencia.

Consta que ambos adversarios eligirán para la solución del asunto a un ministro del Supremo Tribunal.

La salud de la señora Schumann Heink

ATLANTIC CITY, diciembre 27 (United)—La Sra. Schumann Heink se ha restablecido de su enfermedad reciente, hasta el punto de que ya puede recitar en privado.

El general Fernández en Italia

ROMA, diciembre 27 (Ag. Americana) — El general argentino Fernández asistió ayer a las maniobras de caballería y artillería en el cuartel de Castro Pretorio, donde fué calurosamente acogido.

El general Fernández declaróse satisfechísimo de los ejercicios realizados por los soldados italianos con tal motivo.

Aumento de las importaciones y exportaciones norteamericanas

WASHINGTON, diciembre 27 (United Press). — El secretario de comercio, Mr. Herbert Hoover, manifestó ayer en el consejo de gabinete que son muy buenas las perspectivas hacia un notable balance comercial entre Europa y los Estados Unidos, lo cual posiblemente quede realizado para la primavera. En primer lugar sería ello consecuencia del aumento de las importaciones; segundo, intercambios invisibles; tercero, aumento en las compras a los países tropicales.

Mr. Hoover se expresó así: "La tendencia hacia el aumento de las importaciones sobre las exportaciones queda demostrada por el hecho de que durante el año fiscal de 1920-1921, el saldo de las exportaciones sobre las importaciones suman 3.862.050.000 dólares, mientras que ya en el año fiscal 1921-1922, fué este de 1.163.207.000 dólares.

Detención de dos jueces

LONDRES, diciembre 27 (U. Press) —El "Daily Express" publica un despacho de Sofía anunciando que los juicios seguidos contra 22 ex ministros búlgaros han sido interrumpidos por la detención de dos jueces, presidentes de tribunal.

No se indica la acusación que sobre dichos magistrados pesa.

Transfusión de sangre

WASHINGTON, diciembre 27 (U. Press). — El doctor J. P. Shearer hizo a un paciente una operación de transfusión de sangre, inyectándole con muy buen resultado 15 cuartos de sangre, cantidad que es la mayor conocida en la historia de la medicina.

La situación en Grecia

ATENAS, diciembre 27 (A. Havas). — Los jefes del movimiento revolucionario se entrevistaron con el rey Jorge, a quien, al discutir la oportunidad de que el actual gabinete presente su dimisión, informaron que se carece de los fondos y del apoyo político necesario para seguir gobernando.

El reclutamiento de indígenas en Marruecos

MADRID, diciembre 27 (U. Press). — El ministro de Guerra activa el reclutamiento voluntario de indígenas, permitiéndose asegurar que serán numerosos los que acudan al llamamiento.

Proposición del conde de Romanones

MADRID, diciembre 27 (U. Press). — En el consejo de ministros de hoy, el conde de Romanones propondrá evitar el abuso del régimen de las quincenas.

En lo sucesivo, los presos no deberán admitirse en las cárceles sin los requisitos que exigen las leyes.

Elecciones españolas

MADRID, diciembre 27 (U. Press). — El decreto de convocatoria a elecciones se publicará en la segunda quincena de abril y se realizarán a últimos del mes de mayo.

La dirección de la Asistencia Pública

La renuncia del Dr. Rodríguez

El director de la Asistencia Pública, doctor Fermín Rodríguez, ha elevado al Intendente Municipal la renuncia del cargo que ejercía con competencia y laboriosidad, fundándola en motivos que sin duda le honran y en resguardo de su dignidad profesional.

En verdad, dado el carácter de las funciones técnicas que el director de la Asistencia Pública desempeña es peligroso que se libre al criterio más o menos competente del personal burocrático de una administración como la Intendencia, la apreciación de los actos realizados por el jefe de la institución encargada de velar por la salud pública del municipio, que debe suponérsele con una preparación que pueden no tenerla los que se consideran con derecho a observarlos.

No es la primera vez que en otras intendencias se han producido situaciones análogas, y ante las observaciones de los directores de la Asistencia Pública los jefes de la comuna rectificaron el error de sus secretarios, confirmando en sus puestos a los profesionales que movidos por su decoro, reclamaron de medidas inconsultas.

Pensamos que el Intendente doctor Noel no debe aceptar la renuncia presentada por el doctor Rodríguez, promovida en un movimiento de dignidad bien explicable y acreedora a todo respeto.

La investigación administrativa en Lincoln

Fallo del Tribunal de Cuentas

Con motivo de las pretendidas irregularidades administrativas ocurridas en la municipalidad de Lincoln, el Tribunal de Cuentas de la provincia ha dado el siguiente fallo:

"Testimonio: En Lincoln, a los veinte y cuatro días del mes de diciembre de mil novecientos veinte y dos, siendo las nueve horas, en cumplimiento de la investigación ordenada por el Tribunal de Cuentas, nos constituímos en la Municipalidad encontrando en su despacho al señor intendente, don Mario R. Pujol, y en presencia de los señores concejales Manuel E. Torres, Esteban P. Bianchi, Esteban A. Arenas, secretario, señor Arístides Fumagalli, y tesorero, Joaquín Gómez, habiéndose puesto a nuestra disposición los libros, documentos y antecedentes solicitados del presente ejercicio, procedimos a llenar nuestro cometido, con el siguiente resultado: Primero: No pudo llevarse a efecto de inmediato el arqueo de caja por cuanto la contabilidad se encontraba atrasada al día cuatro de diciembre, en razón de lo cual se dispuso fuera puesta al día; Segundo: Se tomó en consideración las actuaciones producidas en el expediente caratulado: "Sumario administrativo sobre irregularidades en Tesorería", y con los antecedentes a la vista se pudo comprobar que las omisiones existentes, se refieren solamente a errores administrativos de procedimiento, que no afectan ni constituyen la irregularidad sospechada. Para evitar en lo sucesivo estos errores se han dado las instrucciones pertinentes. Tercero: En este estado, habiéndose puesto al día los libros de contabilidad, se procedió al arqueo de caja, con el resultado que arroja la planilla adjunta. Con lo que terminó el acto, siendo las diez y siete horas, firmando únicamente los presentes. — Firmado: César H. Colombo, Gabino Andrade, Mario R. Pujol, Manuel E. Torres, Arístides Fumagalli, Esteban A. Arenas, Joaquín Gómez, Leopoldo L. Boffi, secretario. — Es copia conforme con su original, que ha sido presentado al Tribunal de Cuentas por el vocal don César H. Colombo. — Leopoldo L. Boffi, secretario."

Llegaron hoy los vapores "Sierra Nevada" y "Alba"

Mañana llegará el "Baden"

Esta mañana, a las 7.30 fondeó en la dársena Norte el paquete postal alemán "Sierra Nevada", buque rápido que incorpora el Lloyd Norte Alemán de Bremen al servicio de pasajeros.

El "Sierra Nevada" trajo abundante cargamento general, 650 pasajeros de cámara y proa y correspondencia de Europa y Brasil.

También llegó hoy, alrededor de las 10 horas, en la dársena nombrada, el vapor francés "Alba", que procede de Burdeos y escalas.

Transportó este vapor 231 pasajeros, correspondencia y carga.

Regresarán estos vapores el 9 y el 3 de enero próximo, respectivamente.

Mañana entrará en la dársena Norte el vapor alemán "Baden", de Hamburgo y escalas, con pasajeros y carga.

Pasado mañana llegará también el "Tomaso de Sivoia", de Génova, con pasajeros y carga, en la dársena Norte.

Llegada de una comisión sueca

Entrevista con el gobernador Sr. Cantilo

Acaba de llegar a esta capital el director general de la Sociedad Ndygost de Construcciones Suecas Holm de Trolletan y varios ingenieros, quienes han hecho el viaje con el propósito de participar en la licitación pública para la construcción de ramales del Ferrocarril Provincial al Meridiano V.

Ayer se entrevistaron con el gobernador de la provincia de Buenos Aires, señor Cantilo, quien enteró a los visitantes de todos los detalles de la importante operación.

A una solicitud de los huéspedes, el señor Cantilo puso a disposición de ellos un vagón especial para que recorran la línea del Meridiano V.

Proclamación de los concejales electos

El Viernes se realizará el acto

El viernes próximo a las 10 horas tendrá lugar en el recinto del Concejo Deliberante el acto de la proclamación de los concejales electos en los comicios comunales efectuados el 26 de noviembre próximo pasado.

La junta electoral municipal en dicho acto entregará a los electos el diploma que los acredita como tales.

La ceremonia será pública y podrán concurrir a presenciarla los que así lo deseen.

Cancelación de letras

El Departamento de Hacienda canceló esta tarde una letra de Tesorería con vencimiento en la fecha, por valor de 104.667 pesos moneda nacional.

Impuestos al tabaco

El Poder Ejecutivo ha dispuesto la iniciación de un buen número de causas fiscales ante los Juzgados Federales del interior para el cobro de deudas por concepto de impuesto y multa de tabaco.

Esta mañana partió para Europa el Dr. Pablo Torrello

A bordo del vapor italiano "Principesa Mafalda" partió esta mañana con destino al viejo mundo el ex ministro de Obras Públicas de la Nación doctor Pablo Torello.

El doctor Torello, que viaja acompañado de su distinguida esposa la señora Etelvina González Chaves de Torello, fué objeto de innumerables pruebas de simpatía por parte de la numerosa concurrencia que hizo acto de presencia en el desembarcadero de la dársena Norte, a objeto de presentarle sus saludos.

Entre las personas que fueron a despedir al doctor Torello notamos a los ex ministros doctor Julio Moreno y contraalmirante Tomás Zurueta, el presidente del directorio de las Obras Sanitarias, ingeniero Candioti; el gobernador eclesiástico, monseñor Duprat; el administrador general de los Ferrocarriles del Estado don Domingo Fernández Bechstedt; el juez del crimen doctor García Torres, el edecán de la presidencia de la Nación, teniente coronel Quaglia; el subdirector de la Penitenciaría Nacional, comandante Aníbal Villamayor, numerosos legisladores y amigos, como asimismo delegaciones de empleados y obreros de las distintas reparticiones del ministerio de Obras Públicas, que en esta forma quisieron testimoniar las profundas simpatías de que goza el doctor Torello.

Por otra parte, la señora del doctor Torello fué igualmente objeto de numerosas atenciones por parte de un núcleo de distinguidas damas, que fueron a presentarle sus homenajes.

La señora de Torello fué obsequiada con hermosas canastas de flores naturales.

Hasta minutos antes de la partida del "Principesa Mafalda" fué numerosa la concurrencia que acudió a despedir al doctor Torello y señora.

El Dr. Pablo Torello, rodeado por un grupo de amigos, momentos antes de partir

CARNET del VIAJERO

Museos, Bibliotecas y Paseos

MUSEO NACIONAL DE BELLAS ARTES. — Arenales 664. — Abierto todos los días, de 9 a 12 y de 13 a 16.30.

MUSEO HISTORICO NACIONAL. — Defensa 1600. — Abierto todos los jueves, domingos y días de fiesta, de 13 a 17.

MUSEO MITRE. — San Martín 336.— Abierto todos los días, de 13 a 17.

MUSEO AGRICOLA. — Santa Fe 5200.

NUEVO MUSEO DE MINERALOGIA Y GEOLOGIA. — Maipú 1241.—Abierto al público los días hábiles, de 13 a 17. Los sábados, de 9.20 a 11.30.

MUSEO NAVAL.—Florida 801—Abierto los jueves y domingos, de 13 a 18.

MUSEO ETNOGRAFICO—Viamonte 430 Abierto los martes y viernes, de 13.30 a 16.30.

MUSEO NACIONAL DE HISTORIA NATURAL—Perú 208.—Abierto los lunes y jueves, de 10 a 16.

JARDIN ZOOLOGICO — Las Heras esquina Av. Sarmiento (Plaza Italia). — Abierto todos los días de 7 a 17.

BIBLIOTECA NACIONAL.—Mejico 564. —Abierta todos los días, menos los de fiesta, de 12 a 17 y de 21 a 23.

BIBLIOTECA POPULAR DEL MUNICIPIO — Corrientes 1015. — Abierta todos los días, de 13 a 18.30 y de 21 a 23.

BIBLIOTECA DE LA FACULTAD DE DERECHO.

BIBLIOTECA NACIONAL DE MAESTROS.—Rodríguez Peña No. 959.— Abierta al público todos los días, de 8 a 22. (horario continuo). Sábados, de 8 a 12.

BIBLIOTECA DE POLICIA. — Moreno esquina Cevallos. — Días hábiles, de 12 a 23 horas.

BIBLIOTECA DEL COLEGIO DE ABOGADOS—Palacio de Justicia, 70. piso. — Abierta todos los días hábiles (menos los sábados), de 16 a 17.

BIBLIOTECA NACIONAL DE MARINA — Florida 801. — Abierta de 9 a 12.

BIBLIOTECA DE LA FACULTAD DE CIENCIAS ECONOMICAS. — Horario: de 8 a 12 y de 14.30 a 23. Sábados, de 8 a 12 y de 15.30 a 19.30.

Espectáculos

TEATROS

COLISEO — Jueves 28, desde las 23 a las 4 de la mañana: Gran baile de los Inocentes, organizado por el Círculo de la Prensa a beneficio de la Caja de Socorros.

COLISEO — Compañía lírica italiana dirigida por el maestro Bruno Marí. —Hoy, a las 21: La Forza del Destino.

OPERA. — Compañía argentina de comedias. Roberto Casaux Director artístico. Joaquín de Vedia. — Hoy, a las 21.15. Primer Amor. ¿Trabajar... ¡Nunca!

AVENIDA—Compañía española de operetas y zarzuelas. Empresa, H. Sierra — Hoy, a las 18: El Gran Bajá y presentación de Carmen Tolosa. A las 21: Música Celestial. A las 23: El Paraíso Perdido. A las 23: El Gran Bajá y presentación de Carmen Tolosa.

SAN MARTIN — Compañía de sainetes revistas y comedias Arata-Simari-Franco.—Hoy, a las 18, a las 21 y a las 22: ¡Tiene Razón... Pero Marche Preso! A las 22: Criollos, Gringos y Judíos.

NUEVO — Compañía lírica italiana. Maestro concertador y director de orquesta, Ferruccio Catteland. Otros maestros: E. Buccini y L. Martino. Sopranos: E. Galeazzi, La Ré, L. Redel y B. Morelli; mediosopranos: H. Sardoren, G. Zoffoli y C. Fantini; tilirea, G. Gambini y D. Basini. Tenores: P. De Angelis, P. Navia y E. Banzini; barítonos: L. Francesconi, A. Freia y J. Martínez; bajos: G. Cairo, L. Guaschi y E. Marbu. El sábado 30, inauguración de la temporada con la ópera de Verdi: Otello.

APOLO — Compañía cómico nacional César Ratti. — Hoy a las 18.15: a las 21 y a las 23: ¿Qué Tendré yo en la Mirada? A las 22: ¿Quién es el Culpable?

NACIONAL—Compañía nacional de sainetes, comedias y zarzuelas. Director P. E. Carcavallo. — Hoy, a las 18: La Rosa de Hierro. A las 21: Los Cardales. A las 22: Escalera Real. A las 23.15: La Rosa de Hierro.

SMART PALACE. — Compañía argentina de dramas y comedias Cassnelli-Lliri-Mansilla. — Hoy a las 21.45: Con las Alas Rotas.

BUENOS AIRES — Compañía de gran guignol Rivera-De Rosas.—Hoy, a las 18.15 y a las 22: Mienten los Hombres. A las 21: La Paz en Casa. A las 22: El Bailarín de la Señora.

MARCONI — Compañía de revistas, operetas y variedades R. Tignani.— Hoy, función a beneficio de Enzo Fusco. A las 21: Gran acto de variedades, Dove Andremo a Finire? estreno. La Festa diPicellgrotta.

COMEDIA — Compañía cómica española Miguel Lamas. — Hoy, a las 18.15 y a las 22: Mariquita la Pispajo. A las 20.45: La Cruz del Matrimonio. A las 23: Sanatorio del Amor.

MAYO — Compañía Salvador Ferrer.— Hoy, a las 18.15: Las Romanas Caprichosas. A las 21: El Huertecillo, Cambios Naturales, La Tierra del Sol.

EXCELSIOR — Compañía Nacional La Porteña. Hoy, vermouth: Es Zonzo el Cristiano Macho Cuando el Amor l oDomina. Noche: El Rincón de los Caranchos, La Llegada de Charrúa, ¡Cuidado con los Ladrones!

AMERICA — Compañía italiana Cavalli-Piacentini—Hoy, a las 18.30: Il duelo del Sig. Panera; a las 21: Manssinellin in vacanza; a las 22: Los Miserables.

VARIEDADES Y CIRCOS

CASINO. — Maipú 336. — Hoy, a las 21: gran éxito de Los 3 Neiss, Roginski, Delfy, Les Anauges, Ecifino, Rellow y toda la compañía.

FLORIDA — Galería Güemes. — Hoy, éxito de Teresita Zazá y Carmelita Delgado.—Venganza noble, Los jugadores, A tiro limpio, Semanario Ford No. 13.

PAB DE JAPONES — L. N. Alem y Cangallo. — Hoy, desde las 20.30: gran éito de Los 5 Rainats, La Mermalda teatro, biógrafo, orquesta típica, bandas de música y otras diversiones.

NOTA — Para los Cinematógrafos ver la página de Teatros.

El costo de la producción de la carne

Informe de la Asociación Argentina de Criadores de Shorthorn

El presidente de la Asociación Argentina de Criadores de Shorthorn, señor Eduardo G. Drabble, ha presentado un informe a la Dirección General de Ganadería sobre el costo de la producción de la carne. Este informe es la respuesta a una nota de dicha Dirección sobre el asunto.

Según ese documento, el costo de explotación durante un año, o sea el período necesario para la producción de 422.500 libras de carnes asciende a $ 94.600; en consecuencia, "el costo" de una libra de carne, con la base de estos valores, es de "22 1|2 centavos".

Ahora bien, vendiendo animales de 3 años, que constituyen el procreo, a los precios actuales de plaza, tendremos el siguiente resultado:

250 novillos especiales chilled 1o., con 750 libras, a $ 0.16, $ 120 cada uno, $ 30.000; 75 novillos chilled 2o., con 750 libras, a $ 0.14, $ 105 cada uno, $ 7.875; 325 vacas y vaquillonas, con 550 libras, a $ 0.12, $ 66 cada una, $ 21.450. Total, $ 59.325.

A deducir: gastos de revisador y fletes por cuenta del vendedor, $ 8 por cabeza, término medio, pesos 5.200.

Producto líquido, $ 54.125.

Esta cantidad de $ 54.125, equivale a $ 0.13 por libra de carne.

De lo relacionado precedentemente resulta que el costo de producción es de "0.22 1|2" por cada libra de carne y el precio que se obtiene al venderse resulta de "$ 0.13".

De lo anterior se deduce que a los precios que actualmente pagan los frigoríficos, el producto necesariamente soporta un quebranto de $ 0.09 1|2 por cada libra de carne, lo que representa un 45 por ciento de pérdida sobre el costo.

Estas cifras dan a comprender elocuentemente cuales son las causas de la crisis ganadera que está sufriendo el país.

Lo que llama particularmente la atención en ese informe (cuya parte principal es la que publicamos) es el precio a que los frigoríficos adquieren la carne. La cosa toma singular gravedad si se piensa en que el consumidor compra la carne a precios que van desde $ 0.23 hasta $ 0.65 la libra.

Estas cifras presentan un márgen considerable, que basta, no sólo para evitar que el ganadero venda en pérdida, sino para ofrecer el producto a menos precio al consumidor.

Salida del vapor italiano "Principessa Mafalda"

Mañana saldrá el "Bilbao"

Hoy, a las 11, soltó amarras de la dársena Norte el paquete italiano Principessa Mafalda, con destino a Génova y escalas.

En el citado vapor han partido, entre los muchos viajeros conocidos, el doctor Pablo Torello, ex ministro de Obras Públicas, y su señora esposa, quienes van a pasar una temporada en Europa.

Mañana, a las 16 horas, partirá de la dársena Norte el vapor correo Bilbao, para Hamburgo y escalas con pasajeros, carga y correspondencia.

Nuevo edificio de la Conservación de la Fé

Ayer tuvo lugar su inauguración

Se realizó ayer con éxito, ante un público numeroso, la inauguración del nuevo edificio para la exposición y talleres de la Conservación de la Fe.

Esta prestigiosa institución, cuya obra eficiente desde la hora en que fuera fundada, está demás el describirla, ha acrecentado nuevamente en el seno de la opinión pública y de las autoridades del país, con el acto inaugural desarrollado ayer tarde, las consideraciones y respetos que hasta el presente gozara.

El nuevo edificio de que hacemos referencia, costeado por peculio de su propia caja, se levanta con frente a la calle Ayacucho en el número 1453, constando de varios espaciosos departamentos destinados al aprendizaje, preparación y exposición de los trabajos de los alumnos de la misma.

A la ceremonia, que se desarrolló dentro del más visible éxito, concurrieron en representación del presidente de la República, el capitán de fragata Julián Foblet, el nuncio apostólico monseñor Juan Beda Cardinale, el gobernador eclesiástico monseñor Duprat, obispo de Temnos monseñor De Andrea y lo más alto y representativo de la Conservación de la Fe, Liga Argentina de Damas Católicas, Madres Argentinas, Biblioteca del Consejo Nacional de Mujeres, Damas de Caridad, Cooperadoras Salesianas y Asilo Naval.

Tuvo a su cargo el discurso de apertura la presidenta de la institución, doña Juana Rita Villate, quien en su extensa disertación hizo recuerdo de los actos más sobresalientes que tuvieron lugar en el transcurso de los 20 años de vida de la sociedad.

Le siguió en el uso de la palabra monseñor Duprat, quien tuvo acerca de la misma elogiosos conceptos y frases de estímulo.

A último momento, instantes después de la bendición del local por el nuncio Beda Cardinale, se sirvió un lunch a la concurrencia, obsequiándose con golosinas a los niños.

Sociedad Central de Arquitectos

Banquete de camaradería a bordo del y por "Giulio Cesare"

Reanudando una costumbre casi tradicional, la Sociedad Central de Arquitectos realizará un banquete de camaradería que será servido a bordo del vapor "Giulio Césare", fondeado actualmente en la Dársena Norte, el viernes 29 del corriente, a las 20.30 horas. Esta reunión brindará a la vez una oportunidad para celebrar y exteriorizar la adhesión calurosa de la referida sociedad a los amplios proyectos del Intendente de la Capital, Dr. Noél, sobre estética edilicia, como también para comentar y festejar los triunfos destacados de muchos consocios en los últimos concursos realizados en el país y fuera de él.

El Intendente Municipal, socio honorario de la institución, ha sido especialmente invitado a esta comida, que será servida en el salón principal del aludido transatlántico y amenizada por una escogida orquesta.

Se han adherido a este acto la casi totalidad de los socios. Los cubiertos se pueden retirar en el local social, durante los días 28 y 29 del corriente, de las 15 a las 19 horas.

"Reveillon" a beneficio de la Sociedad Dante Alighieri

Se realizará el domingo próximo a bordo del vapor "Giulio Cesare"

La colectividad italiana celebrará la noche del 31 de diciembre con un "reveillon" a bordo del vapor "Gulio Césare", cuyo éxito desde ya se descuenta.

Además del baile, a media noche, se servirá una cena, para la cual pueden solicitarse desde hoy las mesas, en la sociedad Dante Alighieri, Cangallo 1372, segundo piso, a cuyo beneficio se destinará el producto de la fiesta, por especial ofrecimiento de la compañía propietaria del espléndido transatlántico.

Temporada de conciertos de la Banda Municipal

La dirección de la Banda Municipal ha resuelto dar principio a la temporada de conciertos que tendrá lugar el año próximo, con una audición sinfónica gratuita, que se realizará el 31 del corriente, en el local de la Sociedad Rural Argentina.

El programa a ejecutarse consta de varios y selectos números, que seguro ha de contribuir a que la iniciación de la temporada se vea coronada con el más brillante éxito.

Instrucción Pública

CONSEJO NACIONAL DE EDUCACION

El Consejo, en su última reunión, resolvió:

Disponer la liquidación del certificado número 3, por la construcción del esqueleto metálico del edificio destinado al Instituto Bernasconi, cuyo importe asciende a la suma de 115.583.96 pesos moneda nacional.

—Disponer igualmente considerar el punto de relativo a la demora en la terminación de los obras en oportunidad de liquidarse el certificado final de la sobras de referencia.

—Aprobar la designación hecha por el C. E. 10, a favor del señor Luis Benítez Araujo, en carácter de maestro suplente para la escuela nocturna B, de su dependencia.

—Conceder el pase que, por razones de distancia, solicita la maestra de la escuela número 17, del C. E. 20 señorita María Esther Mullor, a la número 12 del distrito 5o.

—Archivar la nota del señor director de la Colonia Nacional de Alienados, doctor Domingo Scarano, por la que agradece la creación de una escuela en la misma.

—Archivar la nota del ministro argentino en Colombia, doctor Eduardo Labougle, con la que acompaña copia de la del señor inspector general de Instrucción Pública de esa Nación, agradeciendo, en nombre de su gobierno, la designación de "Simón Bolívar", dada a la escuela para niños débiles número 1 de esta capital.

—Disponer que los CC. EE. de la capital, en cuyas jurisdicciones se encuentren edificios de propiedad particular, que en sus respectivos contratos de locación tengan la cláusula de opción, gestionen su prórroga en las condiciones actuales y pasar el expediente a la dirección administrativa para que, con toda urgencia, informe por qué causa no dió cumplimiento en oportunidad a la resolución de 22 de septiembre de 1913, que establece: "Seis meses antes de la fecha del vencimiento de todo contrato de arrendamiento de casas ocupadas por escuelas, la contaduría lo comunicará a los CC. EE. de la capital, a fin de que dén comienzo a las gestiones conducentes ya para obtener la renovación de los contratos en vigor o bien para conseguir otros locales para la traslación de las escuelas".

—Disponer que la dirección administrativa desocupe el local sito Federico Lacroze 3223|25, ocupado por la escuela número 12 del C. E. 14, cuyo contrato venció el día 15 del corriente, y haga entrega de las llaves al propietario de la finca, en la forma de práctica.

—Disponer igualmente que el C.E. 14 proceda a la busca de casa, a fin de poder habilitar esta escuela para el año entrante.

—Autorizar, por esta vez, la liquidación especial de los alquileres del local que ocupa la escuela de Río Gallegos (Santa Cruz), por los siguientes meses del corriente año: mayo y junio, liquidados por 3a. vez en septiembre y devueltos y agosto y septiembre, también reintegrados a caja.

ASOCIACION DOCENTE DE CULTURA INTEGRAL

Esta Asociación formada por el Magisterio de la Capital ha resuelto realizar una excursión el día 7 de enero próximo en el Recreo Naón en Carapachay (Tigre).

Las tarjetas se pueden retirar hasta el 3 de enero de la Secretaría calle Canalejas 975, de 8 a 12 horas y de 15 a 18 horas, de Tucumán 1335, 1er. piso. Los invitados para retirar entradas tienen que ser presentados por un socio.

Las corrientes marinas no siguen a los vientos

Si usted pregunta a cualquier marino que relación existe entre una corriente marina y el viento, le contestará a usted que un fuerte vendaval da origen, en pocas horas, a la formación de una corriente en su propia dirección. Esto parece muy razonable, y, hasta hace poco tiempo, habría sido esa la contestación no solamente de un marino práctico, sino también de un oceanógrafo.

En los dos últimos años, el Departamento de Geodesia, y Costas de los Estados Unidos ha estado estudiando las corrientes de las costas del Atlántico y del Pacífico de ese país, y ha llegado a la conclusión de que el concepto de las aguas arrastradas por el viento debe ser abandonado, por que esas investigaciones prueban en una forma definitiva que en el Atlántico, como en el Pacífico, las corrientes producidas por el viento se establecen, no en dirección del viento, sino, más o menos, a unos veinte grados a la derecha de esa dirección.

La importancia de este descubrimiento estriba en el hecho de que un viento que sople paralelamente a la costa producirá una corriente que no será paralela a ella, sino oblicua. De esta manera, si en la costa del Pacífico sopla un viento desde el sur, la corriente producida por este viento no se establece hacia el norte, como se creía hasta ahora, sino con veinte grados de inclinación hacia la derecha del norte o N. 20 E., es decir, hacia la costa. La falta de conocimiento de esta acción del viento y de las aguas marinas ha sido indudablemente, una de las causas que han contribuído a la pérdida de vidas y de propiedades en la navegación costera.

En contestación a la pregunta sobre la causa de esta desviación de las corrientes hacia la derecha del viento, los oceanógrafos la atribuyen a la rotación de la tierra. El matemático sueco Ekman ha deducido, a raíz de una investigación hecha en esta cuestión, que en el océano abierto, fuera de la influencia continental, una corriente producida por el viento se establecerá con una inclinación de 45 grados hacia la derecha, en el hemisferio norte, y de 45 grados a la izquierda en el hemisferio sur, debiéndose esa desviación, respecto a la dirección del viento, a la rotación de la tierra alrededor de su eje.

PASTEUR

1822 - Nació el 27 de Diciembre en Dole - 1922

Los detalles, los admirables detalles de su maravillosa vida de experimentador, de observador, de descubridor, son los que llevan al espíritu la sensación aguda de la grandeza científica de Pasteur.

No hay ejemplo en la historia del pensamiento creador, de una serie ininterrumpible y creciente de triunfos como los de la carrera científica del sabio.

Para poderla apreciar en todo su justo valor, sería menester disponer de un espacio del que carecemos. Obra múltiple dentro de la unidad científica, vasta y compleja, es preciso estudiarla en el libro y en los trabajos que sus colaboradores y admiradores han escrito.

Luis Pasteur nació en Dole, el 27 de diciembre de 1822. Su niñez transcurrió en Arbois, pequeña población del departamento del Jurá, donde su padre tenía una curtiduría. Sus primeros años los pasó en aquel sencillo hogar, inspirándose en las austeras costumbres de sus padres.

Su educación básica, recibida en el modesto colegio de Arbois, es completada más adelante al ingresar a la Escuela Normal de París.

Es en esta época que el adolescente estudiante revela su fuerza de carácter. Entabla una cruenta lucha consigo mismo para vencer la atracción nostálgica, triunfa y emprende su carrera con extraordinario tesón en 1842.

Cinco años más tarde presentó su tésis de doctorado en Física y Química y al año siguiente presentaba una excelente memoria a la Academia de Ciencias, titulada "Investigaciones sobre el dimorfismo".

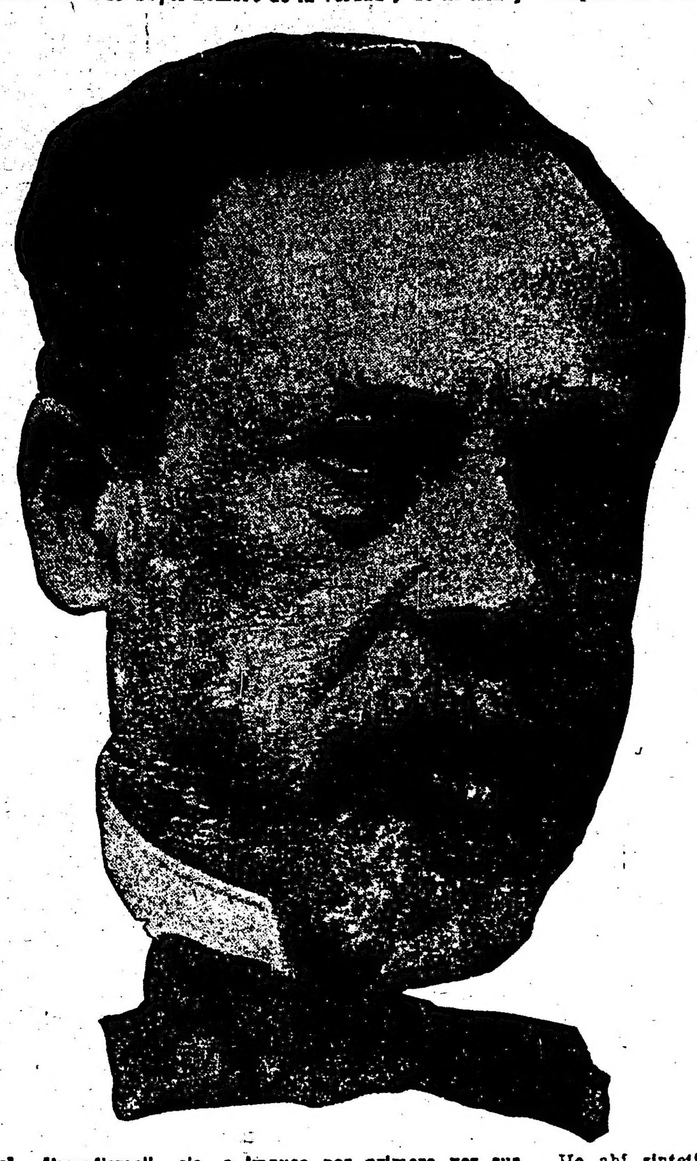

Comienza la serie de sus estupendas revelaciones con la demostración práctica de los motivos porque los tartratos eran activos a la luz polarizada y los paratrartratos no.

La segunda manifestación portentosa de su genio se advierte en su trabajo sobre la fermentación de los vinos, en que destruye la teoría de la generación espontánea del sabio Liebig, sosteniendo que la fermentación era producida por seres organizados que producen substancias con acción propia sobre la luz polarizada.

Desde ese instante — dice un biógrafo — la carrera de Pasteur hacia la gloria se hace febril.

Los asombrosos descubrimientos de Pasteur provocan nerviosas discusiones en la tribuna más alta de Francia, en la academia de la Sorbona.

Pastour es discutido, desmenuzado, atacado y le obligan a realizar nuevas revisiones de su propia obra.

Y fué en esta época de 1863 que Pasteur, trasladándolo todo a la academia, cargados él y su esposa de anotaciones y memorias, cara a cara con sus contradictores, mezcló allí los ácidos, puso al descubierto los animaculos del fermento, repitió sus experiencias, defendió agresivamente el nombre de la verdad y de la ciencia, e impuso por primera vez sus criterios.

Días más tarde, era víctima de una hemiplegia cerebral.

Hemopléjico, su actividad, lejos de disminuir, se multiplica. En la silla imperial y con el auxilio de la emperatriz Eugenia, Pasteur estudia las enfermedades de los gusanos de seda. Y logra descubrir las causas y evitar los efectos.

Pasan los años de profunda alteración política que perturban el ambiente de Europa.

Pasteur observa que el carbunclo destruye el ganado en proporciones alarmantes. Se hace traer sangre de animales enfermos y animales muertos. Estudia y experimenta. Con su colaborador Rossignol realiza la primera y grande experiencia en la granja de Paully-le-Fort, donde Rossignol inocula dosis atenuadas del virus. La experiencia — terminada el 5 de mayo de 1881 — obtiene el éxito más completo.

El fracaso de una experiencia en Turín compromete la gloria del descubrimiento, pero Pasteur explica las causas y esta explicación satisfactoria y comprobable origina otro sensacional descubrimiento científico y crea la asepsia.

De verdad en verdad, Pasteur era ya un iluminado.

Después de esto, el sabio se dedicó al estudio de la rabia, enfermedad de perros transmisible al hombre. Buscó el virus de la rabia en la baba de los animales rabiosos, lo buscó en la sangre y tampoco lo encontró. Después de largas experiencias lo encontró en los centros nerviosos. Y lo cultivó y lo inoculó a otros animales.

Pero pensó que tratándose de la rabia, había que pensar en curar a los enfermos en vez de inmunizar a los perros.

Había que experimentar nuevamente, y esta vez en individuos de la especie humana. La experiencia no le seducía, más entonces le trajeron un niño mordido por un perro rabioso. lo inoculó y sanó. Le trajeron otro, hizo lo mismo, y también se salvó.

Pasteur se ha impuesto definitivamente.

De los cristales químicos a los ácidos, de los ácidos a los fermentos, de los fermentos a los microbios, de los microbios a los cultivos, de éstos a las vacunas, de la vacuna preventiva a la curativa, de la cura a la teoría del contagio, del contagio a la antisepsia. La medicina y la cirujía revolucionadas.

He ahí sintetizada la estupenda obra de uno de los dos más grandes sabios que ha producido el siglo pasado: Pasteur y Faraday.

París fundó el instituto Pasteur, y el instituto necesitó bien luego otra casa en Garches. Entre París y Garches ambulaba el sabio, persistiendo en su infatigable labor científica, despreocupado de su gloria y agrupó en su torno discípulos como Roux, Chamberland, Metchnikoff y Ducleaux.

Corría el año 1895. Los continuos viajes entre París y Garches agotaron su portentosa naturaleza. Septuagenario, hemopléjico, Pasteur se moría.

Y el 28 de septiembre, en el instituto de Garches, rodeado de todos sus discípulos y acompañado de su inseparable esposa, el gran benefactor de la humanidad moría plácidamente, serenamente.

PROVINCIAS

CORDOBA

Inauguración de un consultorio médico para los empleados y obreros de los FF. CC. del Estado de Alta Córdoba — Brillante acto público — Discurso pronunciado por el doctor Tecera Moises

CORDOBA, diciembre 27. — Con el mayor éxito se realizó la inauguración del consultorio médico gratuito para los empleados y obreros de los ferrocarriles del Estado, sección Alta Córdoba.

En dicho acto, que fué presenciado por una numerosa y selecta concurrencia, el doctor Tecera Moisés de esta ciudad, pronunció el siguiente discurso:

"Señor jefe del servicio médico y accidentes, Dr. Marty. Nobles obreros del riel.

Señores:

"En mi doble carácter de médico de esta sección ferroviaria y de autor de esta iniciativa de abrir un consultorio médico en esta sección de Alta Córdoba, tengo el honor de dirigiros la palabra, para inaugurar el consultorio y puntualizar brevemente los hechos.

"En los años que llevo de servicio como médico al frente de esta sección ferroviaria, he podido constatar el hecho gravoso para los obreros del riel de tener quo trasladarse cuarenta o cincuenta cuadras de su sección para buscar alivio a sus dolencia: siempre con perjuicio para el enfermo y sus gastos consiguientes; con el agravante de que cuando se trate de accidentes del trabajo con heridas y hemorragias consiguientes el caso reviste suma gravedad. La experiencia que he adquirido en más de ciento veinte enfermos mensuales que en mi consultorio particular he atendido, ha hecho germinar en mi espíritu la necesidad impostergable de crear un consultorio bien provisto dentro de la misma sección y para cuyos obreros está destinado; esta idea encontró la más franca y calurosa acogida de parte del ministro Dr. Torello y del jefe del servicio médico, Dr. Marty, aquí presente, y debido a su concurso eficaz y oportuno se ha podido realizar a la mayor brevedad la apertura de este consultorio que hoy celebramos.

"Esta obra médico-social en beneficio del obrero del riel es un detalle sin duda, pero elocuente de la vasta obra que realizó S. E. el ex Presidente de la Nación Dr. Irigoyen en bien de los ferroviarios: al velar por su bienestar al propender al mejoramiento y desarrollo de sus líneas, al fomentar la política del riel, fomentar el engrandecimiento de la Nación. Se que hablo ante ferroviarios y técnicos del riel y no es el caso pues de magnificar en todo lo que vale la expansión del mismo en la República y en América; pero es oportuno si dejar constancia siquiera sea sucintamente de la magna obra desarrollada por el doctor Irigoyen en pro de los ferroviarios del país.

"Principia ella dignificando al obrero, escuchándolo y mejorándolo en cuanto es posible en orden social y económico; continúa la misma, renovando y consolidando las vías que el régimen construyera fraudulentamente, montando sus talleres con maquinarias modernas y renovando el material rodante poniendo a su frente potentes locomotoras y terminando en fin su gran obra política del riel (que habrá de ser su mejor justificativo ante la historia) iniciando valientemente las grandes líneas internacionales que darán a la República riquezas y respetabilidad en América. Así lo vemos en el sud lanzarse atrevidamente por los valles cordilleranos construyendo el ferro carril por Lonquimay que habrá de vincular los ricos y feraces valles y puerto del Sud de Chile con la metrópoli argentina. Así lo vemos encarar con ánimo esforzado la construcción del ferrocarril que partiendo de Encarnación atraviesa el Chaco y nos vincula con la República de Bolivia y con las ricas regiones petrolíferas de Yacuiba. Así lo vemos en fin en un fiat formidable hacer surgir como de la nada el ferrocarril de Huaytiquina, que partiendo de Salta está actualmente perforado los Andes para ir a terminar en el puerto chileno de Antofagasta, vale decir, poner en contacto en pocas horas de viaje todo el Norte argentino pletóricos de riquezas; con el mar; con todos los puertos, con todos los centros comerciales de la tierra

"Hablo ante ferroviarios y ellos saben entenderme.

Señores:

"He ahí en una de sus facetas la obra transcendental de la ex Presidencia Irigoyen, tengo para mí que una vez acalladas las pasiones de los intereses heridos, se hará justicia a la Presidencia Irigoyen y que esta se destacará como una de las más progresistas en orden económico y social, como la más clarividente en su política internacional y como la más fecunda para el país en su política del riel.

He dicho.

El discurso del Dr. Tecera Moisés, fué largamente aplaudido.

Celebración de la Navidad. — Interesante reunión social.

LA FALDA, diciembre 27. — Festejando las fiestas de Navidad en el Hotel de La Falda, se realizó un gran baile, del cual participaron numerosas familias veraneantes, entre las cuales vimos a las siguientes:

Sara Delfino de Méndez, Luisa C. de Iriondo, María A. de Navarro Viola, Eugenia H. de Jofre, René Badano Escalada de Dubini, María Luisa G. de Copello, Ida E. de Fichorn, F. de Pallacoff, María Eugenia A. de Hueyo, Lucía de la Serna, Adelina Porcel de Peralta de Gobbi y Juana L. de Amenábar.

Señorita de Avalos, Bidard, Iriondo, Nelly y Noemí Copello, Méndez, Malagarrida, Amenábar, Chaves Paz, Ficado, etc.

EN LA PRESIDENCIA

A las 13 horas llegó a su despacho oficial el presidente de la República, quien luego de firmar decretos de los ministerios del Interior y Agricultura, recibió las visitas del presidente del Banco de la Nación, Sr. Alvarez de Toledo; Intendente municipal, Dr. Noel; senador, doctor Torino, Dr. Rogelio Araya y presidente de las Obras Sanitarias, Dr. Candiotti.

Más tarde dió audiencia las siguientes personas:

Ricardo J. Carranza Padilla, Francisco Bilbao, doctor Manuel Gálvez, Narciso P. Goyena, una delegación de obrajeros de Santiago del Estero con los diputados doctores Corvalán y Ruiz; profesor Dinale; barón Antonio De Marchi; Miguel Padilla; Nicanor de Elía, Juan A. Areco, General Eduardo Raybaud, Roque Gutiérrez, a otra delegación de la Liga Argentina de Damas Católicas y al Dr. Mariano J. Paunero.

Acéptase la renuncia del Director de la Asistencia Pública

DESIGNASE INTERINAMENTE AL DOCTOR BORTAGARAY

En momentos de entrar en máquina esta edición, y a propósito de la renuncia del doctor Fermín Rodríguez a la Dirección de la Administración Sanitaria y Asistencia Pública de la Capital, el Intendente Municipal, ha dado un decreto aceptando la renuncia del doctor Rodríguez y designando interinamente al doctor Bortagaray.

Licitaciones realizadas por la Dirección General de Puentes y Caminos de la Nación

La Dirección General de Puentes y Caminos ha efectuado, con fecha de ayer, en acto público y ante el escribano de Gobierno, las licitaciones de ejecución de obras de reparación y trazado en el camino de acceso a la estación Quemú Quemú y el general de Santa Rosa a Winifreda (territorio de La Pampa), en presencia de los interesados.

Las propuestas presentadas se encuentran a estudio, para ser elevadas con el informe respectivo y contrato "adreferendum" al Ministerio de Obras Públicas.

Se trata de dos obras de verdadera importancia y que beneficiarán a las zonas que sirven; la primera por ser el centro de una colonia agrícola-ganadera muy adelantada y de población muy compacta; en cuanto a la segunda, baste decir que es parte del camino general que une a la capital del territorio con Castex y colonias vecinales del norte del territorio.

COMPAÑIAS DE NAVEGACION
HAMBURGO-SUD AMERICANA • HAMBURG-AMERIKALINIE
A. M. DELFINO & CIA. — RECONQUISTA 335
SALIDAS DE BUENOS AIRES, TODOS LOS JUEVES

VAPOR	SALIDA	ESCALAS
BILBAO	28 Diciembre	VIGO-CORUÑA-HAMBURGO
CAP NORTE	4 Enero	LISBOA-VIGO-HAMBURGO
ESPAÑA	11 "	VIGO-CORUÑA-HAMBURGO
TEUTONIA	18 "	VIGO-BILBAO-HAMBURGO
LA CORUÑA	8 Feberero	VIGO-CORUÑA-HAMBURGO
RUGIA	15 "	VIGO-BILBAO-HAMBURGO
VIGO	22 "	VIGO-CORUÑA-HAMBURGO
GALICIA	1 Marzo	VIGO-BILBAO-HAMBURGO

El "CAP NORTE" además de las escalas arriba indicadas, toca también en Santos, Río Janeiro y Buenos Aires.

En todos los vapores: 3a. clase especial

CAMAROTES para 3 CLASE - SALONES para 3ª CLASE

La aplicación de los derechos de Aduana a las mercaderías de importación

Observaciones sobre las reformas que se proyectan y sus efectos en el intercambio comercial

Hemos señalado ya en términos generales los peligros que puede acarrear la modificación transitoria pedido fundamental, en la aplicación de los derechos de aduana a las mercaderías de importación. Partiendo de la idea central de una mayor percepción de la renta y a la vez con el propósito de evitar en forma urgente la situación anormal creada por la vieja tabla arancelaria en vigor, en el proyecto de modificación propuesto no se ha contemplado los inconvenientes que el nuevo régimen impositivo puede ocasionar y que son tan diversos como complejos, tanto para el mismo fisco como para la economía nacional. La modificación, como queda establecido, tiene el pecado capital de lo transitorio y a corto plazo, de donde nace la general resistencia que levanta, hecho muy explicable desde que en el breve período de su vigencia, de sólo meses, constituirá un peligroso ensayo que a nadie ha de beneficiar.

Al entrar al análisis en detalle de la aplicación de la tarifa "ad valorem" se notan factores adversos que serán decisivos, algunos de los cuáles han sido ya mencionados en observaciones recientes. No es de los menores el que se refiere a la base de la percepción del impuesto: la factura de la mercadería visada por el cónsul argentino en el país respectivo. Este documento, no será verdadero en la mayor parte de las veces, pues se sobreentiende que tras de los primeros fraudes de las dobles facturas, el mal se hará tan general, que aun el comercio honesto no ha de vacilar en entrar por ese aro para no verse perjudicado con una evidente situación de desventaja. Pensar en que nuestros consulados puedan evitar este juego mediante comprobaciones del valor real de los artículos en las respectivas plazas, es desconocer la organización de los mismos y sus funciones, que no están hechas para esos trámites y para lo que, por otra parte, carecen en absoluto de personal. En caso de exigírseles su intervención de hecho se llegaría al fracaso.

Es distinta la situación que existe en este sentido en Estados Unidos donde rige la tarifa "ad valorem", pero donde existe también un cuerpo consular organizado admirablemente, que en lo concerniente a la comprobación de valores comerciales responde directamente a otra organización perfecta de aduanas que esta al día en este género de informaciones, razón por la cual se puede ejercer un severo y eficaz control de las facturas. No podrán, pues, nuestros consules, cumplir la cláusula del proyecto del P. E. según la cual ellos deberán "previas las comprobaciones del caso certificar la exactitud de los valores" establecidos en las facturas, no sólo por la deficiente organización consular, sino porque en caso de sospecha de declaraciones de valores falsos, carecen de derecho para inspeccionar los libros de las fábricas para controlar las facturas, y además porque no están en contacto con el comercio en ninguno de sus aspectos. La verificación prolija de valores por nuestros vistas de aduana, no podría realizarse, por otra parte, sino parcialmente a pesar de toda la buena voluntad y competencia que tengan, porque la enorme diversidad de artículos que se importan lo impediría y si no lo impidiese retardaría en cambio el movimiento de las mercaderías con los consiguientes perjuicios. Desde un comienzo se produciría una situación de desconcierto ante la sospecha permanente o la comprobación de la falsedad en los valores facturados que daría lugar a una labor tan extensa como de improbable ejecución dada la falta de personal adecuado y suficiente para el caso. Esto, aparte del cortejo de malas prácticas que la tarifa transitoria provocaría en una parte del comercio, de difícil extirpación más tarde.

Para el comercio importador no tendría menos inconvenientes la tarifa de "emergencia". Comenzaría por de pronto, por establecer una situación de desigualdad irritante entre el comerciante que cuenta con capitales y el comerciante de recursos limitados. Es esta una de las sorpresas a que ha de dar lugar y que demuestra que ella no siempre encerrará los principios de "justicia" a que se aspira. Tomemos por ejemplo, un comerciante importador fuerte A y un comerciante importador pequeño, como son la mayoría, B. El comerciante A compra en Europa y paga allí al contado contra documentos de embarque, un lote de 10.000 artículos X, pagando por ellos el precio de catálogo, menos bonificaciones, comisiones y descuentos. El comerciante B por su pequeño capital no puede comprar sino 1.000 artículos X y no puede pagar al contado sino a plazos. Es evidente y conocido de todos que el precio neto facturado a A será mucho menor al precio neto facturado a B. El comerciante A pagará, pues, un derecho de aduana inferior al comerciante B y será favorecido proporcionalmente en probabilidades de vender la mercadería en nuestra plaza a un precio inferior a B.

Es ésta una de las tantas desigualdades que originaría la aplicación de la tarifa transitoria, la que, colocándonos desde distintos puntos de vista, no creemos que beneficiará ni a la renta pública en la medida que se espera, ni al comercio, ni a nuestras relaciones de intercambio con los distintos países, ni a nuestras industrias, ni a la economía general del país, como trataremos de irlo demostrando con las observaciones que nos sugiere el proyecto del P. E. planeado con tan buenas intenciones pero que no representa, en nuestro concepto, la satisfacción de los intereses generales.

Agregaremos a las consideraciones que nos sugiere el proyecto de tarifa transitoria de aduanas sometido por el P. E. al Congreso, otras no menos importantes como demostración de que no es el derecho "ad valorem" el que más conviene a los intereses del país, máxime en un carácter inestable como el que se propone, en cuya transición no podrá reemplazar en ninguna de sus formas a la actual tabla arancelaria, que, con un aumento general para todos los artículos de importación, sería el ideal como medida de "emergencia".

Radica principalmente en las consecuencias que la tarifa proyectada ha de producir en nuestras relaciones comerciales, uno de los principales reparos. Desde luego, para no haberse tenido en cuenta punto tan esencial, es de pensarse que al idear la nueva forma de percepción del impuesto, se ha partido de lo unilateral. Se ha tratado únicamente de afirmar el impuesto, que ante el alza triplicada de valor de las mercaderías de importación, está lejos de guardar relación con los antiguos aforos, y por lo tanto sólo representa una fracción de lo que legalmente puede y debe percibirse. No se ha ido más lejos de esto, pues de lo contrario, la tarifa "ad valorem" no habría sido objeto de las preferencias como sistema eficaz en los múltiples aspectos que una ley de esta naturaleza debe conciliar.

Tomemos un ejemplo al caso con el ánimo de exhibir los tropiezos que la tarifa transitoria y también la establece si no previera el hecho, pueden acarrear en nuestras relaciones comerciales con los países a que estamos más estrechamente vinculados. Es sabido que nuestro principal mercado de exportación es Inglaterra. Nuestro comercio se rigió en 1920 con este país por los siguientes valores reales: importación $ oro 215.695,483 y exportación $ oro 279.677.317, quedando un saldo a favor nuestro de $ oro 61.071.834, o sea representaba esta exportación casi la tercera parte de la exportación total en ese año. En cambio, nuestras importaciones de Alemania en el mismo año, siempre en valores reales, fueron de pesos oro 44.620.201 mientras la exportación fué de $ oro 23.736.090, o sea un saldo en, contra nuestra de $ oro 20.884.111. Es conocida la solidez de la moneda inglesa, como es conocido el valor reducido e inestable de la alemana. Al aplicarse nuestra tarifa según el valor de la mercadería en país de origen, se tendría un país con mercadería cara y otro con igual mercadería, barata. Se dirá que es esto lo que más nos conviene, porque así podríamos hacer nuestras compras en Alemania con evidentes ventajas para nuestros consumidores que pagarían menores precios. Pero esto es precisamente lo peligroso.

Ya se sabe que el comercio se rige por reglas inalterables. Si por ventajas transitorias favorecidas igualmente por una tarifa transitoria, nos inclináramos al mercado alemán, hiciéramos allí el grueso de nuestras compras, quien nos puede dar la garantía de que este país como acto de reciprocidad ha de hacer las suyas a su vez en nuestro país, cuando no cuenta por hoy con medios para realizarlo y cuando nuestro contribución comercial a pesar de que importaría una eficaz ayuda en la mejora de su moneda, sería apenas unresplro en una situación de todos conocida? Inclinados al mercado alemán por los bajos precios de los artículos apoyados por la tarifa "ad valorem" abandonaríamos al mercado inglés al gran mercado de nuestras exportaciones. Comprar en una parte o en otra en sí mismo, no quiere decir nada. Pero Inglaterra quedaría de brazos cruzados en este caso, o sea ante la pérdida del mercado argentino que le compra por más de 200.000.000 de pesos oro al año? No vendrían en este caso justas medidas de represalia que a su vez harían perder a la Argentina al irremplazable mercado inglés? Que haríamos en este caso con un co

"La Floreria mejor presentada"
que llama la atención por la originalidad y buen gusto de sus trabajos modernos.
Cultivos: LAVOR (F. C. O. A.)
Casa Central: CANGALLO 701, Bs. As.
HINTERMEYER

lanzamiento de productos de un valor oscilante en los 300 millones de pesos oro anuales?

Los que han ideado la tarifa transitoria, pueden decir que estos son temores infantiles, que el caso no llegará a producirse. Pero ello confirmaría aún más que no se han tomado en consideración puntos de evidente trascendencia como el citado. No es este sin embargo un caso que se refiere únicamente a la tarifa "ad valorem", la que nadie puede prever hasta cuando ha de durar. El envuelve igualmente la estructura de la próxima tarifa estable, pues tanto en la una como en la otra es imperioso se lo tenga en cuenta.

No es justo por una parte y no es conveniente por la otra la aplicación de una tarifa uniforme absoluta, sin contemplar la situación de los distintos países, algunos de los cuales se encuentran al borde del abandono de toda norma económica. La desvalorización de la moneda llevada a los extremos en muchos de ellos, ha producido un desequilibrio que influye en forma incontrarrestable en los países poseedores de moneda sana, cuyas corrientes comerciales se ven seriamente obstaculizadas. Y esto precisamente es lo que nosotros no debemos olvidar y ponernos a resguardo, en lo que concierne a nuestras relaciones comerciales con los viejos países que contribuyen al desarrollo de nuestras riquezas, de toda medida que tienda a afectar estos vínculos.

Las mercaderías o productos procedentes de países de moneda desvalorizada, podrían pagar, por ejemplo, como recargo sobre la tarifa que se estableciera, un derecho adicional graduado proporcionalmente al tanto de su desvalorización con relación al valor oro, de acuerdo con una escala que equivalga hasta un 20 0|0 de desvalorización un derecho adicional sobre la tarifa que rija, de 20 0|0; de un 20 0|0 a un 40 0|0 de desvalorización, un derecho adicional de 40 0|0; y así sucesivamente de 20 a 20 0|0 de aumento hasta llegar a un adicional de 100 0|0 que se aplicará a una desvalorización de más de 80 0|0. El término medio de la desvalorización mensual de todas las unidades monetarias, podría ser fijado por el Banco de la Nación y comunicarlo a sus efectos a la Aduana. Es esta una idea nada más, sobre la forma justa de aplicación de impuestos a las mercaderías importadas y la exponemos en la creencia de que ya pasaron los tiempos de los aranceles herméticos, sin la elasticidad necesaria cuya falta es de lamentar tanto ante los incalculables perjuicios que los aranceles vigentes han producido al país durante una larga serie de años.

El estudio de las tarifas desde el punto único de vista de la percepción del impuesto ha sido un error inveterado y estamos en el caso de que en la transformación que se proyecta, se contemplen los intereses de todo orden que estas "simples tablas" como se las lama, afectan de cerca, provocando pronunciadas oscilaciones en la vida económica de un país. Ha de recordarse al respecto que para el estudio de sólo 400 partidas de la tarifa norteamericana, Mr. Fordney necesitó una labor de dos años, y que este estudio provocó en Estados Unidos un intenso movimiento de todos los gremios productores y del comercio que contribuían a buscar el establecimiento de bases justas y a la vez defensivas de la economía nacional. No es este nuestro caso en todos sus aspectos, pero ha de recordarse que antes que nada debe tenerse en cuenta en la modificación de las tarifas, los grandes intereses que giran alrededor de ellas y que involucran directa o indirectamente la riqueza total del país.

NOTAS POLICIALES

Incendio en una fábrica de papeles

El fuego quedó circunscripto a un solo depósito, merced a la rápida intervención de los bomberos

En las primeras horas de la mañana de hoy, estalló un incendio en jurisdicción de la comisaría 18a., que, a no mediar la rápida y eficaz intervención del cuerpo de bomberos, hubiera adquirido proporciones considerables, dada la extraordinaria combustión de la mercadería afectada por el fuego.

Lugar del siniestro—

Tuvo lugar el incendio que nos ocupa en la fábrica de papel que la razón social Francisco Pelayan e hijos tiene establecida en el local de la calle Cochabamba 1749.

El valor de las instalaciones, el edificio y la existencia de mercaderías ascienden a la suma de 1.400.000 pesos.

El negocio está asegurado en varias empresas por valor de 400.000 pesos.

Se declara el fuego—

Aproximadamente a la 1 hora de hoy, se advirtió que en uno de los depósitos de papel, ubicado en la parte posterior del edificio, se había iniciado el incendio.

Acto seguido, se solicitó la intervención del cuerpo de bomberos.

La lucha contra el siniestro—

Así que se hubo producido el siniestro, se hicieron presentes en el lugar del accidente las autoridades de la comisaría 18a., adoptando las primeras providencias.

Instantes después, llegaba una dotación del cuartel central de bomberos, al mando del coronel Graneros y mayor Cobas, iniciando la lucha contra el voraz elemento, mediante dos líneas de ataque y seis de alimentación.

Como decimos más arriba, la gran combustión de la mercadería favoreció la voracidad del fuego, obligando a los bomberos a intensificar su acción, pues, el siniestro amenazaba por momentos, propagarse a los depósitos vecinos, ocupados también por grandes existencias de papel.

Dos horas de ardua tarea costó a los bomberos la circunscripción del fuego a su punto de origen, evitando en esa forma que el incendio se extendiera.

Recién esta mañana, a las 9 horas, se consiguió la completa extinción del fuego.

Pérdidas ocasionadas por el fuego—

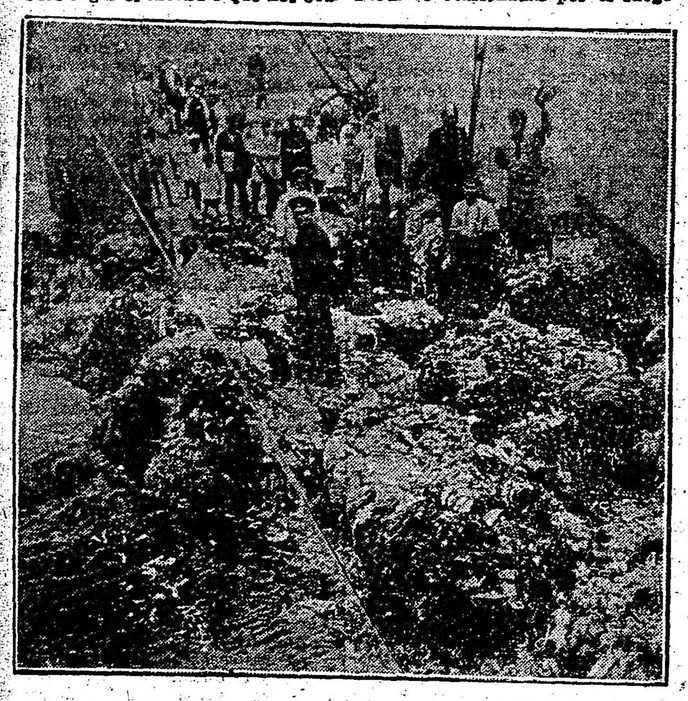

Los bomberos removiendo los escombros

El galpón destruido por el fuego es de una extensión de diez metros de ancho por quince de largo. Su construcción, las instalaciones del mismo y las mercaderías allí depositadas, fueron devoradas por el fuego.

Aun no han sido justipreciados los perjuicios ocasionados por el fuego, debido a hallarse ausente de esta capital el principal propietario del mismo.

Fácil es calcular, sin embargo, que el monto de los perjuicios es considerable, en atención al valor de las existencias de papel depositadas allí.

Intervención de la policía y justicia—

Las autoridades de la comisaría de la sección 18a., han iniciado el sumario de estilo, practicando las diligencias correspondientes, a fin de establecer debidamente las causas que dieron origen al siniestro.

Se dió aviso de lo ocurrido al juez de instrucción doctor Antonio Moreno, magistrado que interviene en el sumario instruido.

Esclarecimiento de una estafa

LOS AUTORES DE LA MISMA HAN SIDO DETENIDOS

Como se recordará, el día 20 del corriente una mujer y un individuo hicieron víctima del cuento del legado a los pobres a la mujer Dolores Vilares López, domiciliada en la casa de la calle Rivadavia 3059, estafándole mediante ese ardid la suma de $ 3.595, según denuncia de la damnificada en la comisaría de la sección 10a.

La policía de investigaciones, a la que se dió intervención en el esclarecimiento del hecho, después de una serie de diligencias, recurriendo al álbum fotográfico de los estafadores profesionales, hizo reconocer a la damnificada a los inviduos que la hicieron víctima del cuento, resultando ser la mujer María Sabín y el sujeto José Martínez Sobral (a) Campana o Latidor.

Individualizados los autores se recomendó su captura, siendo detenidos la mujer, en San Juan y Boedo, al descender de un tranvía de la línea 44, y el individuo, horas más tarde en la misma esquina.

En fila de presos fueron reconocidos ambos por la damnificada.

María Sabín y José Martínez Sobral fueron puestos a disposición del juez doctor Manuel P. Malbrán, que interviene en el hecho

Secuestro

Por orden del juez doctor Malbrán se han secuestrado 500 pólizas de empeño del Banco Municipal de Préstamos, de la Caja de Seguridad de Francisco Aguilar, propietario de las Escuelas Universales, que también se dedicaba a negociar dichos documentos en una forma ilícita.

Los interesados pueden reclamarlas en la secretaría a cargo del doctor Frías Padilla.

Muerte de un anciano, arrollado por un tranvía

NO HA SIDO IDENTIFICADA LA VICTIMA

En jurisdicción de la comisaría 16a. ocurrió un grave accidente de tráfico, a consecuencia del cual ha muerto un anciano cuya identificación proura la policía.

Atravesaba este la calzada frente a la estación Constitución y en ese momento un tranvía de la línea 38 lo arrolló, ocasionándole heridas de suma gravedad en la cabeza y diversas partes del cuerpo.

Sin pérdida de tiempo fué trasladada la víctima al hospital Rawson, donde momentos después de ser internado, dejó de existir.

Las autoridades de la policía 16a. procedieron a la detención del motorman Eusebio Recidor y de los guardas Miguel Marinelli y Germán Rodríguez hasta tanto se esclarezca lo ocurrido.

La víctima del accidente que nos ocupa aún no ha sido identificada. Es bajo, delgado, de bigote canoso, vestía humildemente y representa unos 65 años de edad.

En el sumario que instruye la comisaría 16a. interviene el juez de instrucción doctor Artenio Moreno.

Derrumbamiento del techo de una habitación

SUFRE LESIONES GRAVES UNA SEÑORA

Dos ocupantes de la pieza resultan ilesos

En la casa de vecindad ubicada en la calle Patricios 1442 ocurrió en las primeras horas de hoy un derrumbamiento, a consecuencia del cual sufrió lesiones graves una señora.

La habitación en que ocurrió el accidente, era ocupada por Eugenio Navarro, la señora de éste y una sobrina de ambos, de 10 años de edad, llamada Ana Alvarez.

Siendo las 2.43 horas de hoy, cuando todos los nombrados se hallaban entregados al reposo, se derrumbó el techo de la habitación, causando el consiguiente estrépito, que llevó la alarma a los vecinos.

Se solicitó inmediatamente el concurso del cuerpo de bomberos, acudiendo una dotación del cuartel central.

Así que se removieron los escombros fué hallada la señora de Navarro que presentaba lesiones internas de carácter grave, y además, sufrió la rotura de la clavícula izquierda. Primeramente se la atendió en la ambulancia de auxilio del cuerpo de bomberos y luego fué trasladada al Hospital Vecinal de la Boca.

Los otros dos ocupantes de la habitación, Eugenio Navarro y la pequeña Ana, resultaron ilesos, afortunadamente.

León Bigliani, un vecino de la casa que acudió a socorrer a las víctimas, desde el primer momento, resultó con una herida en el brazo derecho al remover los escombros

Las autoridades de la comisaría 16a. instruyen el sumario de estilo.

Incendio en una zapatería

En la calle Boedo 1347, donde Atilio Beffa tiene instalado un negocio de zapatería, ocurrió esta madrugada un incendio.

Se inició el fuego a causa de un corto circuito, propagándose las llamas a una estantería en que se hallaban calzados para hombre

Breves instantes después de haberse iniciado el incendio, acudió una dotación del cuerpo de bomberos al mando del coronel Graneros, extinguiendo el siniestro tras breve lucha.

Los perjuicios ocasionados por el fuego se calculan en $ 5.000, estando valuadas las existencias en pesos 18.000.

Hay seguros por valor de 20.000 pesos.

La comisaría respectiva instruye el correspondiente sumario.

DE FRANCISCO NITTI

La caída de Austria y la Universidad de Viena

Una invitación a las universidades americanas

1 ma, 1922.

La guerra europea cuenta entre sus víctimas, no solamente por las heridas, sino por el hambre, más de treinta millones de hombres. ¡Qué irreparable pédida! Sin embargo, una pérdida aún más grande es la disminución de valores morales. Todos los países que han salido de la guerra, se hallan con dificultades económicas y espirituales. Gran parte de la riqueza de Europa ha sido destruída, lo que es un mal; pero gran parte de los más nobles sentimientos se han dispersado, lo que es peor todavía.

Después de la guerra, se han despertado los sentimientos de la violencia, el espíritu de sobrepujanza, la concuspicencia más delictuosa.

La paz ha destruído más riquezas que la guerra, por haber sido concebida en el odio y en la violencia y sólo como un medio para continuar la guerra. La "entente", que con sus declaraciones colectivas, hechas sobre todo por Briand, con las catorce proposiciones de Wilson, había afirmado que luchaba en nombre de la democracia y de la humanidad, ha realizado después de la guerra actos peores de los que se atribuían a los alemanes. Los principios de nacionalidad y de autodecisión han sido y son violados cada día. Los Estados vencedores no pueden pagar sus deudas, ni los intereses, y, sin embargo, pretenden, a despecho de todas las declaraciones precedentes, que los países vencidos paguen, por concepto de reparaciones, indemnizaciones irrazonables y absurdas.

Europa tiene más hombres bajo las armas que antes de la guerra y se estudian formas y medios de guerra aun más terribles.

La civilización asiste a la humillación de ver, sin necesidad, bandas de negros y mulatos, en el Hin venidos del Africa y del Asia, atacar impunemente a las mujeres alemanas. El cinismo de los vencedores no es superado sino por su propia inconsciencia y los derechos de la victoria no son prácticamente más que el rétorno a la barbarie. Surgen doquiera barreras aduaneras y los pueblos se desunen en vez de crear nuevos vínculos de solidaridad. Nosotros asistimos a fenómenos análogos a la caída del imperio romano

Sobre cuatrocientos setenta millones de hombres que viven en Europa, trescientos, por lo menos, se hallan mal. La producción está desorganizada, el comercio internacional ha perdido sus grandes vías. Europa se ha fraccionado, o, mejor dicho, "balcanizado". La violencia que existe en las relaciones internacionales, se reproduce en las relaciones interiores, pues hay agitaciones en cada país. En menos de ocho años los microbios del odio han afectado todo el organismo de la vida europea.

En contra de todo esto hay que reaccionar, si no queremos ir hacia una decadencia aun más grande, que sería el embrutecimiento.

Deseo por esto invitar a mis amigos de América y a los rectores de las universidades americanas a realizar una empresa noble: volver a constituir la Universidad de Viena.

El Austria alemana, reducida en sus confines y contando poco más de 6 millones de habitantes, de los que cerca de dos millones viven en Viena, está completamente arruinada. Su moneda casi no tiene importancia; no puede hacer compras en el exterior y va agotando día a día sus modestos recursos. Si para comprar una libra de pan se necesitan por lo menos mil coronas, no cabe duda de que un sueldo de un millón o de dos millones de coronas por año significa la pobreza más afligente. Las clases intelectuales son las que mayormente sufren las consecuencias.

Con la caída económica y financiera de Austria cae y se extingue uno de los más grandes centros de cultura y de civilización del mundo: la Universidad de Viena.

Hasta hace pocos años, la de Viena era, por el número de estudiantes, la tercera Universidad del mundo, y quizá la primera por su importancia civilizadora. A ella acudían no tan sólo los alemanes de Austria, sino también todos los estudiantes de la antigua monarquía austro-húngara, además de los de los pueblos balcánicos y de Oriente. La Universidad de Viena era el gran centro de la civilización oriental, cuya obra grandiosa completaban los demás institutos superiores de enseñanza. Entre sus profesores había y todavía hay muchos de los más grandes sabios de la tierra.

La biología, la medicina, todas las ciencias naturales en general, la matemática, la economía política, el derecho tienen aún hoy los más insignes cultores.

En los Estados Unidos de América hay millones de abogados, de médicos, de matemáticos, de ingenieros naturalistas que han estudiado en Viena.

Como antiguo profesor de universidad yo he mirado siempre a la Universidad de Viena como uno de los centros más luminosos de cultura. Sin embargo, nuestros colegas y nuestros amigos, quiro decir también, nuestros maestros de la Universidad de Viena, se hallan en un estado de miseria espantosa.

Si algunos no sufren exactamente el hambre, se privan de las cosas más necesarias.

Por lo general, todos están obligados a las abstinencias más dolorosas, pues no pueden comprar los libros extranjeros, ni seguir en sus investigaciones científicas. En los suntuosos edificios universitarios reina la desolación; se vive de lo que había antes de la guerra, sin poder comprar nada nuevo. Los profesores reciben en pago una gran cantidad de coronas, mas, ¿cómo pueden hacer para vivir? Con todos los aumentos de sueldo, los profesores de la Universidad y de los institutos superiores de Viena perciben en coronas la décima parte de lo que — dada la depreciación de la moneda — recibían antes de la guerra. Para disminuir los sufrimientos más graves, se ha debido instituir una mesa académica", en la que comen los profesores y que carece casi siempre del más modesto "confort". La inevitable y ulterior depreciación de la corona llevará a los profesores a una situación desesperada. No quiero decir nada que pueda herir la dignidad de los ilustres profesores que la guerra, y sobre todo, la absurda paz, han reducido en tan triste condición.

Bastará decir que hasta hace pocos años el Gobierno austriaco daba al Instituto Wassermann ochocientas coronas, como hacía antes de la guerra, para comprar los conejos necesarios para los experimentos, esa dotación ha sido aumentada diez veces, pero el aumento no le ha valido para nada, por la sencilla razón de que un conejo cuesta más de cinco mil coronas. Ha sido constituído, entre ciudadanos vieneses y con la ayuda de banqueros, un fondo de cincuenta millones de coronas para hacer frente a las necesidades más apremiantes de las universidades. Sin embargo, la depreciación de la corona es tal que para adquirir un aparato Rontgen, que hacía falta, se tuvieron que gastar doce millones y medio de coronas. Los profesores más insignes no pueden estar al corriente de las más importantes publicaciones extranjeras, ni pueden comprar libros en el exterior.

Entre tantos absurdos, el Tratado de Saint Germain-en-Laye ha impuesto a Austria tratar a la par a los estudiantes austriacos y a los de los Estados que han sucedido a la monarquía austro-húngara. Ahora bien, de los doce mil estudiantes de la Universidad de Viena, cerca de cinco mil pertenecen a esos Estados y son gente pobre, por lo general, en gran parte judíos que tienen que escapar de las universidades polacas, donde se les tolera sólo en razón del tres por ciento. Hay, pues, un importante número de estudiantes mantenidos con el fondo de beneficencia austriaco.

Cuando se piensa en lo que la ciencia y la civilización deben a la Universidad de Viena, se experimenta una sensación de pena por el decaimiento moral de Europa y por nuestra indiferencia.

Como primer Ministro del Reino de Italia, después de la guerra, yo he tratado siempre de ayudar a Aus tria. La guerra ha sido para nosotros una necesidad; pero después de la guerra los deberes de la civilización y los derechos de la humanidad debieran volver a ser lo que eran antes.

Yo espero que en los Estados Unidos, que están fuera de las tiendas europeas, los nobles sentimientos de solidaridad humana hallen aún las mismas simpatías anteriores. Por esa razón me he dirigido a los rectores de las universidades americanas y a mis amigos de América para invitarlos a realizar un acto noble, que será recordado en la historia como la primera iniciativa de belleza moral, después de la conflagración mundial, como el primer esfuerzo para poner dique a esta obra de disolución.

Yo los he invitado a proveer con sus medios a la restauración de la Universidad y de los institutos superiores de Viena. Y el espíritu americano, práctico e idealista a la vez, debe tener el honor de esta gran obra.

Si los rectores de las Universidades americanas y sus amigos (¡ hay tantos hombres de fortuna en América y tantas almas generosas!) pudieran formar un sindicato que se comprometiera por diez años a dar una subvención de cuatrocientos mil dólares por año a la Universidad de Viena y a los institutos superiores, la vieja y gloriosa Universidad resurgiría inmediatamente. Dentro de diez años muy probablemente Europa habrá salido de este estado de violencia.

Como en las noches de tempestades el faro luminoso indica a los navegantes el puerto de salvación el faro luminoso de la Universidad de Viena, donde los americanos llevarán su concurso, indicará a todos los pueblos de Oriente la nueva vía de la civilización. La riqueza es una pobre cosa si no sirve para las grandes obras, y lo que yo propongo a mis amigos de América es la obra más notable que puedan realizar.

En semejante contraste de gentes que se enfurecen en Europa, en tanta violencia de pasiones, en ese delirio de una paz que ha querido continuar la guerra; entre tanta locura de pasiones llamadas democráticas, que hacen lo que nunca hizo el absolutismo, volvamos a poner luz en el gran faro de la Universidad de Viena. Muchos naufragios de alma serán quizá evitados y en todo el Oriente se esparcirá nueva luz de civilización y de vida.

Nitti

Los Grandes Almacenes

TIENDA SAN JUAN

INICIARAN MAÑANA TRES DIAS DE

VENTA-AGUINALDO

a PRECIOS de RIGUROSO COSTO

COMO EN AÑOS PRECEDENTES, se presentarán en ella con el grado máximo de baratura, mercaderías generales de la estación con inclusión de un gran número de novedades, cuya exhibición no ha sido efectuada aún en sus salones de venta.

Todos los departamentos, contribuyendo a un mismo fin, brindarán al visitante inapreciables ocasiones.

GRANDES ALMACENES

Tienda San Juan

CIBRIAN Hnos. (S. A.) - ALSINA y PIEDRAS - Bs. AIRES

Folletín de LA EPOCA (1)

Juan Carlos Landabura

El centenario de Luis Pasteur

1922 - 27 Diciembre - 1922

I

La vida de Pasteur—

Luis Pasteur nació en Dôle (Jura). Era hijo de una vieja y humilde familia burguesa. Pasó su niñez y mocedad en la aldea natal alternando entre los juegos, diversiones y las tareas escolares primaria y secundaria. Era poseedor de un espíritu ágil pero dócil a los consejos cariñosos de sus mayores. El padre esperaba sacar de su hijo un maestro elemental, a pesar de no ser el chico un escolar modelo.

Se recibió de bachiller en letras en el colegio de Bezançon.

Pasó en la escuela normal de París cuatro años. En aquella juventud se dedicó a la lectura de la vida de los grandes hombres y de algunos libros de ciencia experimental.

Entre los 21 a los 23 años siguió los cursos de química de Dumas y Balard. En este instante comienza la predilección por los estudios de Física y de Química, y toda su actividad material y espiritual está polarizada en las lecturas de obras científicas, las obligaciones del profesorado y las investigaciones experimentales en el laboratorio. Siete años más tarde descubría la ley de correlación entre la disimetría molecular y el poder rotatorio (1852).

En esa época se casó en Estrasburgo con María Ana Laurent.

En 1854 es decano de la Universidad de Lille. Como en esa zona estaba la gran industria de la destilería de alcohol, fué llamada su atención sobre los procesos de la fermentación en general.

Esta segunda etapa de la vida de Pasteur alcanza hasta 1868.

En Pasteur aparece la vocación y la aptitud para la química con las enseñanzas de Dumas y de Balard, a los 21 años de edad.

Veremos más adelante que la aptitud de investigador es un hábito creado por el esfuerzo consciente y voluntario y no recibido gratuitamente por obra de la casualidad.

Siguiendo un consejo de Dumas fué a las provincias del sur de Francia a estudiar las enfermedades del gusano de seda. En aquel año, 1865), al desprenderse de Dumas, le decía que no sabía absolutamente nada sobre el asunto. Fué secundado en estas investigaciones por la esposa y la hija, como también eficazmente por Gernez y Duclaux.

La tercera etapa de la vida científica de este gran investigador es la más grande por los resultados teóricos y prácticos para la ciencia y para la humanidad. Pasteur al descubrir los microbios de las enfermedades (carbuncio, septicemia, cólera de las gallinas, fornuculosis, fiebre puerperal, etc.) había descubierto la causa de las enfermedades infecciosas. Más tarde descubre la vacuna anticarbunclosa, 1881, y en 1890 el virus antirrábico, coronando su obra de investigador y de gran benefactor de la humanidad.

En 1868 tuvo el primer ataque de parálisis. Años más tarde se repite y del tercer ataque fallece el 27 de diciembre de 1895.

Esta es en resumen la vida y obra del gran sabio entre los sabios y del hombre bueno entre los buenos.

II

Carrera docente. —

La brillante carrera docente de Luis Pasteur es el desarrollo normal y continuo de un serio investigador científico. En los cargos que desempeña deja la obra seria y resistente a los duros embates de la crítica y sirven de fundamentos básicos para la ciencia experimental del siglo XIX, su modo de ser habitual amable, sencillo y franco, conjuntamente con el grande y sincero amor a la ciencia, hizo que Pasteur formara una escuela de investigadores y llegara a ser el sabio de mayor popularidad en su patria y en el mundo entero.

Se recibía de bachiller en 1839. Fué maestro de lcolegio de Bezaucon en 1840. Alumno de la escuela Normal de París en 1842. Agregado en ciencias físicas naturales (1846). Doctor en ciencias (1847). Profesor de física en el Liceo de Dijón (1848). Profesor suplente de química en la Universidad de Estraburgo (1849). Profesor titular de química en la misma, en 1852. Decano de la Facultad de Lille, desde 1854 al 1857. Director de los trabajos científicos de la escuela Normal de París, en 1857. Profesor de geología, física y química en la escuela de Bellas Artes, en 1864. Miembro de la Academia de Ciencias, en 1864. Miembro de la Academia de Medicina, desde 1874 Profesor de la Sorbona, 1863.

Era, como profesor universitario, tan sencillo en la expresión y de modales tan humildes que tenía toda la apariencia de un maestro elemental; contraste altamente llamativo de la atención en la juventud estudiantil, cuanto que los catedráticos de más empaque académico son precisamente todos aquellos que medran de la ciencia oficializada y que jamás han producido una contribución de valor para el saber humano.

Las publicaciones—

Los trabajos científicos de Pasteur son de escaso número — pero de gran valor — porque todos ellos son jalones que miden el progreso de la observación metódica y sistemática en los vastos dominios conquistados por la ciencia experimental. Las notas, memorias y contribuciones en los sectores de la cristalografía, la biología experimental y la medicina alcanzan a dos cientos solamente — pero en ellos siempre se halla un hecho nuevo, una idea original o una sugestión para trabajos posteriores. Estas contribuciones se encuentran publicadas en las revistas francesas: "Comptes Rendus de la Academia de Ciencias" (1848-1889) "Anales de Química y Física" de (1848 a 1860). "Boletín de la Sociedad de Cirugía" (1858-1872). "Boletín de la Academia de Medicina" (1879-1886). "Revista Científica" (1881-1883). "Anales del Instituto Pasteur" (1887-88).

Los libros publicados por Pasteur son también pocos: "Estudios sobre el vinagre", "Estudios sobre el vino", "Estudios sobre la cerveza", "Las enfermedades del gusano de seda y el "Tratamiento de la rabia".

En los folletos están: Algunas reflexiones sobre la ciencia, Correspondencia entre un sabio alemán y un sabio francés, Los dos discursos pronunciados en la Academia de Ciencias, etc.

Pasteur escribió poco y bueno porque respetaba seriamente la atención de sus semejante — es decir, comunicaba únicamente aquello que realmente fuera digno de escribirse. —

Premios conferidos por sus trabajos científicos. —

La Sociedad Real de Londres, en 1856, le otorga el premio Rumford, por sus trabajos sobre la polarización rotatoria y la constitución química. Premio de fisiología experimental de la Academia de Ciencias de París, en 1859; sobre las fermentaciones. Premio Jecker, en 1861, por los trabajos de química. Pensión anual de 20.000 francos, en 1874. Comendador de la Legión de Honor, en 1868.

Renunció al cargo ofrecido de senador vitalicio por Julio Simon.

Renunció a los honores de la Universidad de Born, el 18 de enero de 1871.

No aceptó el premio Guillermo II, en 1893, por delicadeza moral.

V

La obra científica—

La obra científica de Pasteur es la trayectoria luminosa que puede dejar una inteligencia superior al servicio de un corazón rico en sentimientos nobles, grandes y puros. A través de su vasta obra se puede observar al hombre; como una naturaleza armónica. En este gran hombre existe el equilibrio de una rica imaginación creadora y el sentido moral. La elevada idea de ser útil a la patria y a la humanidad que tanto acarició en lo más íntimo de sí mismo, cuando fué joven; pudo verla realizada antes de morir. La verdadera grandeza de Pasteur reside en el perfecto ajuste de su rica imaginación con el juicio crítico más exigente. Los enérgicos hábitos de trabajo que no flaquearon en toda su vida, la gran paciencia y perseverancia infatigable de sus trabajos experimentales y la gran prudencia en sus conclusiones científicas. La obra científica de Pasteur se realiza entre sectores distintos de la ciencia experimental, como son la química, la biología y la medicina, con sus trabajos sobre cristalografía, sobre las fermentaciones y sobre las vacunas y los virus.

La unidad y la continuidad de la obra científica está en el espíritu creador del sabio, que consagró toda su actividad en la investigación pura y en el alivio de los dolores que afligen a la humanidad. Siempre admiró la vida de San Vicente de Paul — esto puede hacer sonreir a cualquier elegante universitario...

(Continuará).

EN VENTA en esta Administración papel de diarios usados.

Provincia de Buenos Aires

DE LA PLATA

[illegible]cidad de co[illegible]

LA PLATA, diciembre 27 — Ha sido declarada caduca la concesión de tierra hecha por el Poder Ejecutivo a Bartolo Gramático, de los lotes 5 b y 5 d de la manzana H, sección 32 del ejido de esta ciudad, y se ha aprobado el procedimiento de los respectivos empleados de la Oficina de Tierras y Geodesia en la toma de posesión de los lotes 1212 y 1214 de la cuarta sección de islas; de la reserva fiscal de Sierras Bayas.

[illegible] ganadero

LA PLATA, diciembre 27 — Por el Ministerio de Hacienda se ha autorizado a la Dirección del Censo Ganadero para que solicite de las casas del ramo los presupuestos respectivos para la confección de los cuadros estadísticos.

M[illegible]

LA PLATA, diciembre 27 — El P. E. ha despachado definitivamente los siguientes expedientes del Montepío Civil:

Descuentos: Paz Otoniel I., Cuco Salvador, Majoieyra Jorgelina, Pacheco Carlos; Elizalde Florencio, Dilión Juan P., Miranda Arturo, Poggi José. Jubilación: López Rosa D. de, Escobar Cruz, Mora Pedro. Pensión: herederos de Amadeo Filippini.

Tierras fiscales con[illegible]

LA PLATA, diciembre 27 — El P. E., por el departamento de Hacienda, ha concedido la ocupación, con carácter precario, de las siguientes tierras de propiedad fiscal:

Chacras 151 y 157, del ejido de Necochea, a Antonio Vitali; a Santiago Chiavasco, un sobrante de tierra fiscal situado en el partido de Olavarría; a José Manuel Querejeta, el terreno fiscal disponible con frente al canal que une los ríos Paraná Miní y Barca Grande; a Magdalena Ovejero, la mitad Sudoeste del solar letra O de Sierras Bayas; a Victoriano Gragirena, el lote fiscal número 344 de la segunda sección de las islas del Delta del Paraná; a Nemesio Sierra, 50 hectáreas disponibles de terreno interior situado entre el contrafrente del concedido en ocupación a Nemesio Sierra y los remates na navegables del arroyo Tuyuparé, de la tercera sección Islas del Delta del Río Paraná, y a Sabino Policella, los lotes fiscales números 538 y 539 de la segunda sección de Islas del Delta del Paraná.

[illegible] an[illegible] de maestros

CONCEPTUOSA NOTA DEL GOBERNADOR SEÑOR CANTILO

LA PLATA, diciembre 27 — En Mar del Plata se inauguró ayer la asamblea que anualmente realizan los docentes de la provincia para cambiar ideas acerca del mejoramiento de los métodos de enseñanza.

Reclamada la presencia del gobernador por importantes asuntos de gobierno en esta ciudad, ha contestado la invitación que para presidir el acto de inauguración de las sesiones le fuera hecha en los siguientes términos:

"Señorita presidenta de la asamblea de maestros, María Elena Altube. — Mar del Plata. — Vivamente agradezco su gentil invitación, lamentando no me sea dado aceptarla. Una reunión de maestros como la constituída hoy en esa hermosa ciudad, no podía pasar desapercibida al gobernador de la provincia.

"Sea usted intérprete de los sentimientos que abrigo, cordiales y justicieros, ante los beneméritos maestros a quienes se otorga la insignia social, como ofrenda por sus veinticinco años de servicios en la enseñanza.

"Quiera significar también, en mi nombre, a todos los miembros de la importante asamblea de su digna presidencia, un voto de aplauso por las tareas realizadas durante el año con tanto patriotismo y abnegada vocación, y mis mejores augurios para el nuevo año.

"El Poder Ejecutivo ha confeccionado ya el presupuesto escolar con aumentos al magisterio de alguna importancia, cumpliendo así un grato deber impuesto por un general anhelo, calurosamente compartido por el gobierno. Saluda a usted con respetuosa consideración. — José Luis Cantilo, gobernador de Buenos Aires."

[illegible] P. [illegible] Trabajo

INSPECCIONES REALIZADAS

LA PLATA, diciembre 27 — Por resolución de la Dirección, los inspectores del Departamento Provincial del Trabajo, con el fin de fiscalizar en qué forma se da cumplimiento a las leyes obreras, han realizado diversas inspecciones en las siguientes localidades:

Adolfo Alsina: La fábrica de fideos de Loza Hnos.; la panadería de don Angel Zabaleta, la panadería de los señores Longhi y Tuzio, la fábrica de soda de A. Bravo, la panadería de los señores Armitano y Arruebareira, la panadería de Antonio Peña, la panadería de Juan A. Catáneo, la fábrica de sal y sulfato de los señores Ludovico Schafer y Cía.

25 de Mayo. Fábrica de alpargatas de don Tomás Eduardo Moore, fábrica de fideos de los señores Acevedo y Costa, panadería La Higiénica de la Sdad. Ltda., panadería de los señores Herton Vasconcelo y Cía., panadería La Estrella de don Antonion y Ajá, Usina de luz eléctrica de la compañía Americana S. A. Ltda.

Caseros: Panadería de Juan Juyaux, fábricsa de aguas gaseosas de don Cesáreo Cereijo, panadería de Del Valle y Cía., panadería de los señores Espí Hnos., carpintería mecánica de don Ernesto López, Usina de luz eléctrica de los señores B. Lagury y J. M. Díaz y Biógrafo Blanes Hnos.

Guaminí: Fábrica de soda de Juan Galíndez, panadería de don Máximo Rubio, fábrica de soda de M. Banfi, panadería de doña Antonia P. viuda de Pavone, fábrica de fideos de los señores Guglielmetti Hno. Zubiechi Ltda., Molino harinero de los señores Guglielmetti Hnos, Zibiechi Ltda.

Bolívar: Taller mecánico de Juan Lafalle.

Bartolomé Mitre: Panadería de Jorge Girando, fábrica de fideos de Lombardero y Cía., y la panadería de los señores Plá y Pons.

Recaudación fiscal

LA PLATA, diciembre 27 — El 22 del corriente ingresó a Tesorería General la cantidad de $ 18.416.88, percibida por intermedio de las oficinas de rentas de la provincia, por concepto de impuestos varios.

De Tres Arroyos

Fallecimiento del Sr. Félix Ayastuy — Sentimiento que ha causado su deceso.

TRES ARROYOS, diciembre 27.— Hoy a las 4 falleció D. Félix Ayastuy, persona muy vinculada en ésta.

Su deceso ha causado profundo sentimiento de pesar, enlutando a la familia del distinguido correligionario y presidente del comité Radical Dr. Antonio Maciel. Sus restos serán trasladados a la necrópolis local mañana a las 14, después de la llegada del tren de Buenos Aires de donde llegarán numerosas personas para asistir al sepelio.

De Mar del Plata

Fiesta de estudiantes. — La plaza Colón. — Veraneantes — Trenes especiales — Asfaltado. — Tranvía.

MAR DEL PLATA, diciembre 27. — En obsequio de los bachilleres que egresan del Colegio Nacional, sus condiscípulos organizaron un acto público que se celebró en el teatro Odeón, ante una numerosa y selecta concurrencia de familias de esta ciudad y de esa capital. Fiesta de verdadera armonía sirvió para dar a conocer además, las aptitudes artísticas de un numeroso grupo de alumnos.

Ofreció la demostración el alumno de 4.o año señor Emilio Rareiy, a quien contestó en nombre de los bachilleres el joven Luis María Muro.

Después de exhibirse dos interesantes vistas cinematográficas, los alumnos, formando un numeroso y destacado coro de varones y niñas, hicieron oír "El canto del Estudiante", composición escrita expresamente para el acto por el profesor ingeniero Alfredo M. Villafañe, puesta en música por el distinguido maestro señor Almeida, dedicada al señor rector ingeniero Alejandro V. Bergalli. La alumna señorita Josefa Colombo recitó una composición en verso del señor Escardó dedicada a los alumnos del Colegio y otra del señor Ortega Belgrano. Esta última con acompañamiento de piano y violoncelio.

Ambas fueron aplaudidas. La comedia "Aspirante a diputado" escrita, igualmente, para ser representada en la fiesta de los estudiantes mereció general aprobación. En esta representación tomaron parte 80 alumnos del Colegio.

Los papeles de los principales protagonistas fueron representados en forma irreprochable por las señoritas Victoria Albistur, Josefa Colombo, M Inda y J. Garagnani y los jóvenes Josué Catuogno, Jacinto Tarantino, J. Otamendi, N. Trivisonno, I. Florio, J. Mestre, N. Mestre. Los bailes en que tomaron parte los actores en el curso de la comedia, merecieron general aprobación por la corrección y buen gusto con que se llevaron a cabo.

Un solo de violín a cargo del notable músico señor Leopoldo Schriffin, hubo de ser repetido por exigencia reiterada del público.

"El Chiflado", disparate cómico de que es autor el señor Mateo Bcanin, fué interpretado en forma que mereció elogios por los jóvenes Suárez Catuogno y Sueyro y la señorita Garagnani.

La fiesta dejó impresiones muy gratas en el vecindario de esta ciudad que juzga los progresos que a diario alcanzan los alumnos de nuestro instituto secundario.

—El movimiento de progreso que ha tenido la ciudad, especialmente en lo que se refiere al paseo General Paz, no ha alcanzado a la plaza Colón. En efecto, este sitio de esparcimiento se encuentra tal como estaba el año anterior. Escasa luz y privado de asientos. Es hora ya de que se haga algo por mejorarlo.

—El número de pasajeros llegados hasta hoy es muy superior al que nos favoreció el año anterior hasta igual fecha. Las personas que tienen casa propia se encuentran ya, en su mayoría, en esta ciudad. Los hoteles cuentan con numerosos pasajeros desde los primeros días del mes actual. Puede afirmarse, sin temor de equivocación, que la presente será una de las temporadas más favorecidas que hemos tenido en muchos años.

—Debido a los numerosos pedidos de casas la empresa del Ferrocarril del Sud se ha visto obligada a anticipar los trenes rápidos y a aumentar su número. A propósito de trenes y pasajeros, no se explica que el Ferrocarril del Sud, no tenga ninguna consideración para con los habitantes de esta ciudad. Ni en invierno, ni en verano, puede disfrutar de ninguna de las ventajas que acuerda a los vecinos de la Capital Federal y de otras ciudades de la República. Un tren rápido cada ocho o quince días para el vecindario permanente de esta ciudad, prestaría grandes servicios a la población y no representaría sacrificio alguno para la importante empresa. El mayor gasto del tren rápido y la rebaja del precio en los boletos, estaría compensados con el mayor número de pasajeros que se trasladarían frecuentemente a la gran capital.

—Se ha iniciado el asfaltado de algunas calles de esta ciudad como Falucho, San Juan y Moreno, llevado a cabo por convenio celebrado por la empresa con los propietarios. Son muchas las calles que reclaman igual mejora.

—El tranvía eléctrico será inaugurado dentro de breves días entre ambas estaciones de ferrocarril y la rambla. La importante mejora será recibida con verdadero regocijo por la población de esta ciudad.

De Tandil

Ramal de los Ferrocarriles del Estado del Azul a Tandil — Estudio de las obras respectivas — Viaje del ingeniero Palazzo.

TANDIL, diciembre 27 — Llegó ayer a ésta el ingeniero don Pascual Palazzo, jefe de la comisión de estudios del ramal del Azul a Tandil, de los Ferrocarriles del Estado.

Viene escoltando la comisión y personal de estudio que ya se halla frente a Bella Vista, lo que quiere decir que esos estudios ya están muy adelantados para establecer el trayecto más conveniente al ramal que ha de unir el Azul a Tandil.

El señor ingeniero Palazzo espera la venia del superintendente técnico del Ferrocarril del Estado, ingeniero don Luciano Souverbielle, quien debe llegar mañana a esta ciudad, con el objeto de inspeccionar los trabajos del trazado y cambiar ideas con el jefe de la comisión de estudios sobre la futura ubicación de la estación en esta ciudad.

Los señores Palazzo y Souverbielle harán un examen de los caminos y de la topografía adyacente, en dirección a Balcarce y Lobería.

De Esteban Echeverría

Sorteo de presidentes de mesas para el año 1923.

ESTEBAN ECHEVERRIA, diciembre 27. — En la reunión celebrada por el Concejo Deliberante el día 24 del corriente bajo la presidencia de don Antonio Corretti, se sortearon los presidentes de mesas para el año 1923 con el siguiente resultado:

Mesa 1.a, presidente D. Gerardo A. Coltella; vice 1.o, Joaquín Arana; vice 2.o, Armando Francesi. Mesa 2.a presidente D. D. Ortega; vice 1.o, Bartolomé Raffo; vice 2.o, M. J. Rezzani. Mesa 3.a presidente, D. S. Harguindeguy; vice 1.o M. Sierra; vice 2.o, B. Erratchu.

De Dolores

Reunión del Concejo Deliberante.— Sorteo de electores que formarán las mesas receptoras de votos en 1923.

DOLORES, diciembre 27. — Como estaba anunciado, se reunió el domingo 24, a las 16 horas, en sesión pública extraordinaria la Corporación Municipal con la presencia de los concejales señores Barberis, Ballansat, Daguerre, Landi, Martínez, Matienzo, Puricelli, Ruggieri y Salazar, a fin de proceder al sorteo de los tres ciudadanos que, como titulares y suplentes formarán cada una de las mesas receptoras de votos, para las elecciones provinciales que se realicen en el próximo año 1923.

El resultado fué el siguiente:

Mesa 1: Titular, Domingo Larroy; suplente 1o., Manuel Galárraga; suplente 2o., Juan Domingo Dameno.

Mesa 2: Titular, Pedro Agustín Ceressetto; suplente 1o., Francisco Silva; suplente 2o., Dr. Guillermo Pedro Ulke.

Mesa 3: Titular, Gerardo Vicente Montes; suplente 1o., Juan Manuel Pedro Cotta; suplente 2o., Genaro E. Guarilla.

Mesa 4: Titular, Carlos Alberto Robino; suplente 1o., Ricardo J. Remiro; suplente 2o., Noé Victorio Spinetto.

Mesa 5: Titular, Alejandro Balda (hijo)é suplente 1o., Juan M. García Cuerva; suplente 2o., Juan Bautista Jaimón.

Mesa 6: Titular, Nicolás Echart; suplente 1o., José Abait; suplente 2o., Antonio Silva Lezama.

Mesa 7: Titular Pedro Arrechea; suplente 1o., Pedro M. Berri; suplente 2o., Tomás Brown.

Mesa 8: Titular, Marcial Cambet; suplente 1o., José Luis Ceresetto; suplente 2o., Justo H. de la Lastra.

Mesa 9: Titular, Italo C. Galli; suplente 1o., Nicolás Falabella; suplente 2o., Gómez Langehein A.

Mesa 10: Titular, Luchetti Rossi Enrique; suplente 1o., Nicolás Lo Prestti; suplente 2o., Carlos V. Lonatti.

Mesa 11: Titular, Tomás F. Matienzo; suplente 1o., Ezequiel D. Martínez; suplente 2o., Orione Francisco José M.

Mesa 12: Titular Antonio Pereyra; suplente 1o., Eugenio O. Rosales; suplente 2o., Pedro Roveda,

Mesa 13: Titular, Silva Alejandro José; suplente 1o., José Tur; suplente 2o., José Sentell.

TORNOS

MAQUINAS PARA AGUJEREAR Y HERRAMIENTAS DE TODAS CLASES

PARA CUALQUIER CLASE DE TALLER

Constantemente recibimos importantes partidas procedentes de las mejores fabricaciones,

Soliciten datos y precios

AGAR, CROSS & Co. Ltd

Paseo Colón esq. Venezuela BUENOS AIRES — Sucursal Central; Artefactos Eléctricos y Artículos Sanitarios; 126 Suipacha 130 Buenos Aires

BLANCA — MENDOZA 600, Entre Ríos 624 ROSARIO

TUCUMAN — BAHIA

Noticias Municipales

LAS ZANJAS DE DESAGUE Y PASOS DE PIEDRA DE LA ZONA NOROESTE DE V. SARSFIELD

La Sociedad de Fomento 25 de Mayo, de la zona noroeste de Vélez Sársfield, ha dirigido al intendente municipal la siguiente nota:

"Señor intendente municipal de la capital federal, doctor don Carlos M. Noel. — S|D. — De mi consideración:

"De acuerdo a lo resuelto por la comisión directiva de la asociación que presido, en su sesión del día 3 del corriente, tengo el honor de dirigirme al señor intendente para solicitarle la realización de algunas mejoras en las calles de la zona.

"Las zanjas de desagüe están casi totalmente obstruidas por vegetación altísima, impidiendo la circulación del agua y facilitando su estancamiento, lo que constituye evidente y serio peligro para la salubridad del vecindario. Urge, pues, a las autoridades edilicias adopten las providencias necesarias para subsanar el inconveniente.

"La mayoría de las calles de la zona están sin abovedar, y las pocas que lo estaban necesitan ser refaccionadas, pues la tierra apisonada que constituía la bóveda se ha ido corriendo con el transcurso del tiempo y por inflencia de las lluvias hacia las zanjas laterales. En tales condiciones, fórmanse pantanos, que dificultan casi en absoluto el tráfico de vehículos, lo que crea una situación difícil al vecindario, que se ve por esta causa sometido a privaciones incontables.

"Otro inconveniente serio para el tráfico de vehículos y peatones lo constituye la ausencia de cunetas y pasos de piedra en la mayoría de las calles y el mal estado en que se encuentran los pocos que existen.

La ausencia de cunetas de piedra motiva la detención de los vehículos, cuyas ruedas se encajan profundamente en las boca calles, donde el suelo ha sido minado lentamente por la acción de las aguas.

"Existe también un serio peligro que las autoridades edilicias no pueden dejar de considerar y es la formación de pantanos que durante la estación estival pueden dar origen a muchas enfermedades.

Por lo tanto, nos permitimos solicitar del señor intendente la construcción o reconstrucción de cunetas y pasos de piedra en las calles Bahía Blanca y Orán, de Luis Viale a Jonte; Esperanza; San Nicolás, Concordia y Cuenca, de Gaona a Jonte; Campana, de Vírgenes a General César Díaz; Gaona, de Segurola a Cuenca, Luis Viale; Vírgenes; Monte Egmont, Monte Dinero; General César Díaz, de Bahía Blanca a Cuenca; San Matías, Camarones, San Blas, Médanos e Indio, de Bahía Blanca a Concordia; Miranda, de Bahía Blanca a Orán, y Jonte de Sanabria a Cuenca.

"Las obras solicitadas son de urgente necesidad y como estimamos que pueden ser realizadas con los elementos ordinarios de que dispone la comuna, suponemos que no habrá ningún inconveniente que se oponga a la presente solicitud. Sin más, reiteramos al señor intendente las seguridades de la más distinguida consideración. — (Firmado): R. J. Devoto, presidente. — J. M. Santiago, secretario".

—La comisión directiva de esta misma sociedad se ha dirigido por otra nota al intendente municipal, solicitando el adoquinado de las calles Concordia, Cuenca, Esperanza, San Nicolás de Gaona a Jonte y General César Díaz (antes San Julián), de Bahía Blanca a Nazca. El adoquinado de la calle Cuenca ha sido resuelto por ordenanza de 31 de julio de 1914, y existe para solicitar su cumplimiento una minuta de comunicación de fecha 17 de noviembre de 1919. También solicitó se proceda a llamar a licitación para el adoquinado de las calles Bahía Blanca, de Dungeness (hoy Luis Viale) a Jonte; Gaona, de Nazca a Segurola; Jonte, de Nazca a Sanabria, y Orán, de Luis Viale a Jonte.

Todo este afirmado ha sido resuelto por ordenanzas que se hallan en vigencia.

Unión Cívica Radical

EL CONCEJAL SEÑOR SATURNINO J. GARCIA ANIDO RETIRO SU RENUNCIA

El sector radical del Concejo Deliberante en conocimiento de la renuncia de concejal presentada por el señor Saturnino J. García Anido, decidió enviarle la siguiente nota:

"El grupo comunal radical del que usted tan dignamente forma parte, se hace un deber en solicitarle el retiro de su nota-renuncia, de concejal electo hecha ante la junta electoral y considerando necesario hacer resaltar sus relevantes dotes de hombre de gobierno y la eficacia de sus conocimientos cuya prescindencia evidenciarían la presencia de un claro difícil de llenar. Saludan a usted con su invariable consideración y afecto. —H. Casco, L. O. Costas, J. Giovine, P. Pertini y A. Vontre".

En contestación a la anterior nota el señor García Anido, elevó la nota que transcribimos:

"Mis distinguidos correligionarios y amigos:

Con viva satisfacción me informo del contenido de la nota de ustedes fechada hoy, por la que me solicitan el retiro de la renuncia de concejal electo que presentara a la junta electoral el 28 del corriente.

Mucho agradezco los inmerecidos elogios que en ella formulan y créanme que esos conceptos llegan a lo más hondo de mi alma.

Los nobles sentimientos que animan a ustedes, me hacen meditar de la actitud adoptada, y no sería fiel a la amistad y verdadera estimación que les profeso, sino escuchara la voz del cariño, que rompe decisiones para entregar por entero la voluntad.

Mi renuncia era un deber, pero el del sacrificio a mi partido, al que he entregado treinta años de mi vida, me impone nuevas decisiones.

Por mi partido, por ustedes mis grandes y buenos amigos y por mis correligionarios políticos, desisto de mi resolución, aunque tal desestimiento importe quebrar los dictados de mi propia conciencia.

No me pertenezco, soy de ustedes y del pueblo y en tal virtud, participoles que en este instante dirijo a la H. Junta Electoral una nota, por la cual solicito no se tome en consideración la renuncia que presentara".

CIRCUNSCRIPCION 13.a

Subcomité "Juan B. Otamendi". — Renovación de autoridades

Mañana de 20 a 24 horas en el local del subcomité "Juan B. Otamendi" se procederá a la elección de las nuevas autoridades del mismo.

CIRCUNSCRIPCION 15.a

Demostración al Sr. Angel J. Perazzo

Un grupo de amigos y correligionarios del señor Angel J. Perazzo, han organizado un banquete en el restaurant Zorzoli, calle Gaona 1079, que se realizará mañana, en honor del señor Angel J. Perazzo, a raíz de su destacada labor como presidente del Comité de la Circunscripción 15.a, en el período de 1920-1922. Se le hará entrega de un pergamino y una medalla de oro con brillantes.

CRONICA SOCIAL

Reina gran entusiasmo por el "revellón" que se realizará el próximo domingo a bordo del Massilia, a beneficio de "Le Foyer Francais".

Las entradas pueden solicitarse en calle Callao 2031 de 14 a 16, y en calle Reconquista 433, de 10 a 12 y de 14 a 16, habiendo resuelto la Comisión no vender aquellas en el vapor el día de la fiesta.

* * *

Ha sido muy lamentado el fallecimiento de la señorita Alicia Almeyra, ocurrido ayer en San Fernando, a raíz de una breve dolencia.

Desaparece la señorita de Almeyra a los 24 años de edad, circunstancia que hace más sensible su desaparición, la que afecta a conocidos hogares de nuestra sociedad, donde la extinta contaba con muchas vinculaciones y simpatías.

El sepelio de sus restos se efectuará esta tarde en el cementerio del Norte y en este acto han de ponerse en evidencia las simpatías que rodeaban a la señorita de Almeyra.

* * *

El señor Diego de Alvear y su señora Mariana Cambaceres ofrecieron anoche una comida en obsequio de las amigas de su hija Dora.

* * *

En vista de los numerosos pedidos que ha recibido la comisión que presido la señora Matilde Mezquita de Meyer Pellegrini se repetirá mañana a las 17 y 30 en el local del taller de San Francisco de Asís, calle Blandengues 2209, la fiesta, que con tan brillante éxito se efectuó a beneficio de los pobres del bajo Belgrano, representándose los "Misterios de Navidad".

Como hemos dicho, en ella toman parte las señoritas Teodolina Alvear y Clotilde Barbieri que representan la Virgen María y San José, respectivamente, Estela Ferrer, de rey mago, Ernestina Ramallo, de hotelero; y entre los pastores y angelitos están los niños Jacobi, Alvear, Caprile, Victorina Roca y Alvear.

Los pedidos de entradas se pueden hacer a la misma dirección, o en la calle Mendoza 1796, U. T. 0325, Belgrano. El precio de la platea es de $ 2.50. También se pueden comprar las entradas en el mismo local, el día de la fiesta.

* * *

En la iglesia de San Miguel Arcángel será bendecido hoy el enlace de la señorita Elena Fernández Saralegui con el señor Federico López. Serán padrinos la señora Liboria F. de López y el señor Pedro Fernández.

En el acto civil, celebrado ayer, actuaron como testigos, por parte de la novia, los señores Juan Manuel y Alberto Fernández Saralegui, y, por la del novio, los señores Rafael López Rivas y Emilio Gardella.

* * *

Se ha formalizado el compromiso matrimonial de la señorita Susana Bustos Arana con el señor Enrique Rolón.

* * *

Después de sufrir las alternativas de una larga dolencia ha dejado de existir ayer a una edad vanzada el señor Manuel C. Magalhaes, respetable caballero que se hallaba muy vinculado a la sociedad uruguaya y a la nuestra donde la noticia de su muerte ha sido recibida con sincero pesar.

El sepelio de sus restos se efectuará esta tarde en el cementerio del Oeste.

* * *

Constituirá una lucida ceremonia nupcial la consagración del enlace de la señorita Amalia Villamayor Arnestón con el señor Enrique Rosell Beltrán, que se efectuará el 5 de enero próximo, en la residencia de la familia de la novia en la ciudad de La Plata.

El acontecimiento será festejado con una fiesta, la que, dada las vinculaciones y simpatías de los contrayentes, alcanzará grandes proporciones.

* * *

El 30 del corriente será bendecido en casa de la novia y en la mayor intimidad el enlace de la señorita Antonieta Cazenave Matto con el doctor Benjamín Harriague.

Serán padrinos de esta ceremonia la señora María A. de Harriague y el doctor Pedro Jaime Cazenave.

* * *

Mañana será consagrado en la basílica de la Merced la unión matrimonial de la señorita Corina S. Robredo con el señor Agustín Boix Viera

Bendecirá la unión monseñor Rasore, quien celebrará una misa de esponsales.

Serán padrinos la señora Lidia M. de Robredo y el señor Alejandro Robredo.

Del matrimonio civil serán testigos, por parte de la novia, los señores Alejandro A. Robredo y Justo Argerich, y por la del novio, el señor Saúl Cabrera.

* * *

Un grupo de amigos del señor Miguel Padilla le ofrecerá esta noche un banquete en el Plaza Hotel, despidiéndolo con motivo de su próximo viaje a Europa.

* * *

Para Lobos el teniente coronel Aníbal Villamayor acompañado de su señora Amalia Pérez de Villamayor y la señorita Etelvina Esperati Villamayor.

* * *

En el domicilio de la novia, y en la mayor intimidad, será bendecido esta tarde, por el R. P. Enrique Sisson, el enlace de la señorita María Esther Kautz con el arquitecto señor Enrique G. Quincke, siendo padrinos en la ceremonia religiosa la señora Celina García de Quincke, madre del novio, y el señor Jaime V. Casalins.

Espectáculos de La Plata

CINEMATOGRAFOS

IDEAL. — Empresa Anselmino. Tarde y noche: Variado programa de escogidas cintas.

Doctor Héctor R. Baudon

ABOGADO

Pasaje Güemes — Escritorio 410 y 411 U. T. 6900 (Avenida)

Estudio en La Plata calle 7 No. 775 U. T. 3351

Particular: Calle 46 No. 825—U. T. 641

Gran baile de inocentes

organizado por el

CIRCULO DE LA PRENSA

en el TEATRO COLISEO, el Jueves 28 a las 23

Amenizará el baile la orquesta típica, dirigida por el maestro Berto, y la orquesta típica brasileña de "Las ocho batutas". — Concurrirán a dar mayor lucimiento a esta tradicional fiesta, los artistas más destacados de los teatros de la Capital. — El baile, como en otros años, dará una nota de alta distinción. — Llevarán sus modelos los principales modistos de París, que tienen casas en Buenos Aires.

Entrada para caballeros $ 10.—Señoras gratis.

La cura de Primavera

Uno de los métodos curativos recomendados en Europa y especialmente en Alemania desde la antigüedad, es lo que se llama la cura de Primavera, la cual se practica en todos los hogares: niños, jóvenes y ancianos, sanos o enfermos, pobres o ricos, todos hacen su cura de primavera. Nadie deja de recordar su dosis de azufre termado que debe tomarse de mañana en ayunas, desde que se inicia la Primavera, para así purificar y librar el organismo de todo contagio o enfermedad.

En el matrimonio civil fueron testigos, por parte de la novia, el señor Ernesto Casalins, y por la del novio, el doctor Ricardo J. Areco.

Presenciarán la ceremonia los parientes y relaciones más íntimas de los contrayentes.

Los novios partirán para Montevideo, donde pasarán una temporada.

* * *

En el Tigre Hotel, las alumnas de la Escuela de Enfermeras del sub comité de la Cruz Roja Argentina del Tigre, ofrecerán hoy a las 17 horas un te danzante en obsequio al profesor doctor Juan A. Alsina y a la directora señorita Felisa Ochoa.

Han sido especialmente invitadas a concurrir a la reunión, la presidenta del sub comité mencionado, señorita María del Campo Echart y las damas de la comisión.

* * *

Realizóse ayer ante el escribano, señor Carlos A. Martínez Seeber, la rifa organizada a beneficio de la Asociación El Centavo (grupo B), consistente en dos pasajes de ida y vuelta y estada de 20 días a elección, durante los meses de enero, febrero o marzo, en Montevideo, Mar del Plata, La Falda, Capilla del Monte, Alta Gracia o Valle Hermoso.

Resultó premiado el número 708.

* * *

El R. P. Schellbon consagrará esta tarde en casa de la familia de la novia el enlace de la señorita Josefina Helguera con el doctor Ricardo Klappenbach, ceremonia de la que serán padrinos la señora María Luisa Padilla de Helguera, madre de la novia y el señor Santiago Klappenbach, padre del novio.

* * *

En la residencia de la familia de la novia, en La Plata, será consagrado hoy, a las 19 horas, el enlace de la señorita Ofelia Iramain con el señor Jerónimo Falabella Actuarán como padrinos en al ceremonia religiosa la señora María A. de Iramain y el señor Antonio Falabella.

En el acto civil serán testigos, por parte de la novia los señores Ramón Iramain y Félix Lanari y por el novio, los señores Adolfo G. Bizzozero y Miguel Falabella.

* * *

En el local de la Sociedad Rural, se realizará el 6 de enero próximo un garden party y fiesta infantil, bajo el patrocinio de la Asociación Pro Patria de Señoritas.

La señorita Isabel Howard Saavedra, presidenta de la comisión de fiesta trabaja con todo empeño para el mayor lucimiento de la fiesta.

Serán especialmente invitados el Asilo Naval y Colegio Militar.

Las entradas pueden solicitarse por teléfono a los números 5184 Avenida y 3685 Palermo.

* * *

Mañana se oficiarán misas en la iglesia de San Agustín en memoria de la señora Isabel Sirven de Vega.

* * *

Esta tarde será consagrado por monseñor Villanora Sanz el enlace de la señorita María Mercedes Rosa con el señor Juan J. Pérez Santamarina.

* * *

Los doctores Julio César Ganendo y Cosme J. Manzoni ofrecerán esta noche una comida en honor del doctor José T. Borda, con motivo de su designación de profesor en nuestra Escuela de Medicina.

* * *

Celebrando un acontecimiento de familia, la señorita Manuela de Elizalde reunió anoche en una comida a un grupo íntimo de personas de su amistad.

* * *

Guarda cama, la señora Sabina R. Parma de Edo; su estado y el de su hijito Carlos Alberto son satisfactorios.

—Mejorada, la señora Alina J. de Zemborain.

—En vías de un completo restablecimiento, la señora Lola Pérez del Cerro de de la Cárcova.

—Mejorado, el señor Juan Esteban Anchorena.

—Continúa mejor, la señora Josefina Mantilla de García Mansilla.

—Mejor, la señora Mercedes de la Quintana de Montaña.

—Más aliviado, el señor Ignacio Salas Lagos.

* * *

Han llegado:

De Tandil, el señor Mario P. Piccardo.

—De Rosario, la doctora Lafergue de Laso.

—De Entre Ríos, el señor Julio Navarro y su señora Magdalena Sarantes.

—De Montevideo, el señor José Ayerza.

—De Rosario, el señor Aquiles Muñoz del Solar y su señora Julia Mattaldi.

—De Córdoba, el señor José Calixto Yáñez y su hermana Isabel.

* * *

Han partido:

—Para Mar del Plata, el señor Enrique T. Romero y su señora Lucía Ferraris.

—Para el Tigre, la señora Elena Newbery de Billoch y sus hijas.

—Para Morón, el señor Alejandro J. Lertora y familia.

—Para Montevideo, el señor Ricardo Mayol Maffei y su señora María Elena Pumará.

—Para Rosario, el señor Leopoldo Uranga y familia.

—Para Concordia, el señor Ramón Bergman y su esposa Aurora García Navetra.

La concurrencia de turistas a las célebres termas de Cacheuta aumenta diariamente, pues la notoria eficacia de sus aguas radioactivas y la hermosura de los paisajes de la cordillera atraen poderosamente. Por otra parte, el hotel de las termas ofrece toda clase de comodidades a los veraneantes, y allí es el punto de reunión de una distinguida sociedad, formada por elementos de todas partes de la República.

Entre los recién llegados notamos a los señores Pablo Pencolini, Francisco Lury, señora Rebeca Roojan, señores Feliciano Casanova, Giuseppe Picchili, Sebastián Trucco y familia, señora de Rofer y señor Weygad y familia.

INSTITUTO "NICOLAS AVELLANEDA"

Venezuela 1051

Incorporado al Nacional Rivadavia.

Director: Aníbal R. Dastugue (Ingeniero civil)

Aplazados e ingreso a las Facultades Darán comienzo el 5 de enero

v. ener. 5

CHINATO GARDA

es el mejor

¡Proteja su Casa contra robos nocturnos!

La iluminación eléctrica de la entrada a su casa o de su jardín durante la noche, le cuesta tan sólo

2.- $ papel por mes

Compañía Hispano-Americana de Electricidad

ARTE - TEATROS - CINEMATOGRAFIA

Para el San Martín

El lunes próximo, conforme a lo anunciado, hará su presentación en ese teatro la compañía española de opereta Soria, que tiene como primer actor a Andrés Barreta.

Las obras elegidas son "Marina" que servirá para presentación de la tiple cantante María Serrano, el tenor Juan Cullá Soria y el barítono Luis Antón, todos nuevos para nuestro público y precedidos de muy halagüeños juicios europeos.

Como estreno nos ofrecerán en la función inaugural la opereta del maestro Rosello "La rubia del Far-West" en que intervendrán las tiples Dora Lloret y María Serrano y los actores Barreta, Salvador Antón y otros.

Beneficio en el Marconi

Conforme a lo anunciado, esta noche se realizará en el popular teatro del Oeste la función a beneficio del cancionetista Enzo Fusco, artista que ha sabido destacarse en el género que cultiva desde que se presentó en Buenos Aires acompañando al recordado Petrolini.

Con tal motivo se ha confeccionado un interesante programa que comprende en su primera parte un acto de variedades y en la última la novedad del estreno de "La festa di Piedigrotta", adaptación poética-munrial hecha por el propio Fusco.

De la Comedia

Se ha diferido para el viernes la presentación en la Comedia de la tiple cómica Rosario Pacheco, que reaparece después de un paseo de descanso por España.

La Pacheco ha elegido para su debut "El amor de los amores".

El sábado se realizará el anunciado beneficio del representante de la empresa don Valentín García.

Se pondrá en escena "La perfecta casada" y "Los niños del hospicio", con la intervención de Narciso.

Además tomarán parte la Zazá, el dúo Malgot-Garden, los tenores del Pozo y Vale y el bajo Arias.

Nacional

La pieza de Martínez Cuitino "La rosa de hierro" se acerca al centenario de representaciones sin demostrar fatiga.

Hoy ocupa como casi todos los días las sesiones vermouth y última.

Círculo de Autores

Recordamos que hoy se realizará la asamblea general extraordinaria del Círculo Argentino de Autores en que se tratará del proyecto de derogación de los incisos d y e del artículo 5o. del pacto.

Concierto

En el Salón, Cangallo 1362, se realizará mañana jueves a las 17 y 30 un concierto de alumnos del Conservatorio Thibaud-Piazzini.

El programa a desarrollarse es como sigue:

Piano: Harmonies du Soir, Liszt; señorita Lydia Olsson.

Violín: a) Rondino, Vieuxtemps; b) Zephir, Hubay; señor Armando Rhó.

Arpa cromática: Fantaisie, Nerini; señorita Germaine Dechaume.

Declamación: a) Sembrando, Blanco Belmonte; b) La puerta, Amado Nervo; señorita Enriqueta Spotti.

Violín: Rapsodia Española, Lalo; señorita Hilda Suárez.

Piano: Marcha Militar, Schubert-Tausig; señorita Raquel Malberti.

Teatros de barrio

En el Variedades, donde actúa la compañía Cesperis Albadalejo, reprisan hoy, en la intermedia "La hija del mar", en que se presentará el barítono José Rodríguez.

Un saludo

Desde Caracas, donde se encuentra actualmente, nos envía un afectuoso saludo el actor Enrique Serrano.

Lo de siempre

Como todos los años en el teatro del Comedia se realizará mañana una función extraordinaria en celebración del día de los inocentes. Como siempre lo novedoso del espectáculo estriba en la inversión de los roles.

Esta vez como muñeco de atractivo se presentará Guinceta Bartomei una parodia de los espectáculos de la danzarina Carmen Tolosa.

Smart

Se ha fijado para el viernes el estreno de la traducción de "El carnaval de los niños" del autor francés Saint Georges de Bouhelier.

Otro estreno

A pesar de que en el Apolo estamos a sólo cuatro días del fin de la temporada, todavía anuncian un estreno para mañana jueves.

Será una pieza cómica de Tristán Bernard adaptada a nuestra escena con el título de "El descuartizado".

En el Buenos Aires

De Rosas sigue imperturbable. Mientras otros descansan voluntaria u obligadamente, el sigue ensayando con fé en la continuación de la temporada. Así ahora alternan los ensayos entre dos obras de gran guignol que serán las próximas novedades: "El hombre que vió al diablo" de Lerroux y "Asalto nocturno" de André de Lorde y Forestier.

Novedades

En el Avenida anuncian para el viernes 29 el estreno de la fantasía le gran espectaculo "Las hijas del placer", libro de Franco Padilla, música del maestro Terés.

Cinematografía

Constance Talmadge y la buena sociedad

Todas las comedias de Constance Talmadge contienen en el fondo alguna fina sátira contra los viejos convencionalismos de esa sociedad a la que hemos dado en llamar dorada. Tal vez por eso, Constance Talmadge es una de las favoritas del mundo elegante. Una vieja experiencia ha demostrado que en la buena sociedad tienen éxito, casi siempre, los que saben ponerla en ridículo; es decir, los que se burlan de ella sin llegar a la ofensa. Constance Talmadge es una de esas terribles personillas. Con la colaboración de autores muy compenetrados en las intimidades de los caracteres elegantes, Constance nos ha dado muchas creaciones exuberantes de graciosa picardía y de humorismo travieso. Una de las más interesantes es, sin duda, esta de "El nombre de una dama", comedia vodevilesca que nos revela como entre la alta sociedad el nombre de una dama puede estar casi al nivel de la condenación general por cualquier capricho juvenil aprovechado por esa maestra de los autores dramáticos denominada coincidencia.

"El nombre de una dama" que fué uno de los éxitos mejores del inmejorable "Programa Rialto", éxito del que guarda nuestro público uno de los más gratos recuerdos, se reprisará hoy en los cines Esmeralda, Callao y Gaumont.

La próxima temporada cinematográfica

Las casas alquiladoras locales, que durante los meses de verano restringen la cantidad de estrenos, acumulan, mientras tanto, las buenas producciones que han de presentar en la próxima temporada.

Entre las obras que se mantienen en reserva, se cuentan muchas europeas. Por varios motivos, las producciones de origen europeo habían desaparecido de los carteles y hasta parecía que el gusto del público se había apartado definitivamente de ellas. Motivo principal de este alejamiento, fué uno de orden intrínseco, mientras hace cinco años la producción norteamericana llegó a su apogeo, introduciendo en sus nuevas obras las modificaciones sugeridas por la experiencia o impuestas por las exigencias del público, el arte europeo quedó estacionario y produjo, falto de elementos, pocas obras, mediocres, plasmadas en moldes antiguos, que, comparadas con las movidas y ágiles producciones norteamericanas, parecían pesadas y pedantes. Europa, en los primeros tiempos de la guerra, no estaba en disposición de dedicarse seriamente a la cinematografía y de tratar de enderezarla hacia los modernos horizontes y siguió produciendo en escasas proporciones, casi vegetativamente y por instinto de conservación, moviendo sus reducidas actividades dentro de los antiguos marcos. Pero a medida que la industria cinematográfica en Europa se fué acostumbrando al ambiente guerrero, que tanta depresión ejerciera sobre ella en sus comienzos, volvió el arte por sus antiguos prestigios y se fueron produciendo obras que responden en todo al modernizado gusto del público. En el año en curso logró éxitos resonantes, tales como los de "Los tres mosqueteros" y "Sumurun", por no citar sino dos obras.

La nueva producción europea que espera la oportunidad de ver la luz, alternará en los programas con las buenas obras norteamericanas y los espectáculos cinematográficos ganarán en variedad, surgiendo de la comparación un nuevo atractivo, del que han carecido hasta ahora los programas.

Las nuevas obras europeas son más ágiles que las anteriores, desarrollan los sentimientos con mayor rapidez, aun manteniendo siempre en tensión la nota pasional. Los argumentos, que han sido siempre objeto de cuidadoso estudio por parte de los autores europeos, tienen en esta nueva forma una especialidad sintética, más directamente intuitiva, habiéndose eliminado las interpretaciones sobradamente puntualizadas.

De la comparación entre las dos maneras, la americana y la europea, surgirá la exacta comprensión del arte mudo, que no es fantasmagoría brillante y ostentosa, sino la expresión de la vida, en la que las pasiones y los sentimientos tienen un lugar preponderante. Los directores americanos de ideas modernas están dando prueba de haber comprendido que no dando la necesaria cabida en las escenas mudas a los desenvolvimientos sentimentales, equivalía a mantenerlas en estado de inferioridad, y los nuevos cultores del arte

Bebe Daniels, de la Paramount

en Europa, por natural evolución, han imprimido al moderno teatro silencioso la movilidad que requiere un tema complejo que debe desarrollarse en un número relativamente corto de rápidas escenas.

La próxima temporada se presentará, por consiguiente, bajo los mejores auspicios, y estamos seguros de que, vencidas las primeras vacilaciones, el público seguirá con el mismo interés ambas producciones, las que se complementarán para formar un conjunto perfecto.

La primera exhibición de "Robin Hood"

Los habitantes de Hollywood han sido realmente privilegiados. Ellos fueron los primeros del mundo en poder contemplar a Douglas Fairbanks en "Robin Hood", la última obra maestra del popular artista.

El famoso exhibidor Sil Grauman, que posee en varias poblaciones de los Estados Unidos un sinnúmero de establecimientos cinematográficos valuados en varios millones de dólares, hizo construir en Hollywood un inmenso cine con capacidad para tres mil espectadores. Sid Grauman inauguró su nuevo establecimiento presentando "Robin Hood". La ceremonia se realizó con gran pompa. El alcalde de Hollywood abrió la puerta del teatro de Grauman con una llave de plata, mientras cinco bandas de música tocaban la obertura "Robin Hood". Las personalidades del mundo cinematográfico californiano asistieron al estreno y las localidades para esta función costaron cinco y diez dólares, lo que no deja de ser una especie de record para un espectáculo cinematográfico.

La entrada del cine estaba dispuesta como el interior de un verdadero estudio, con proyectores y lámparas eléctricas y todos los espectadores fueron cinematografiados al penetrar en el interior del teatro.

Antes de la presentación del film se pronunciaron algunos discursos, entre ellos el de Carlos Chaplin y William Mac Adoo, es secretario de la Tesorería del Gobierno de los Estados Unidos. Algunos minutos antes del prólogo, Douglas Fairbanks, que se hallaba en Nueva York, trasmitió radiotelefónicamente un discurso. Un prólogo teatral precedió, por fin, a la proyección del film.

La "Salomé" de Alla Nazimova

Alla Nazimova está actualmente en tratos con la United Artists para la explotación de "Salomé", su última producción y el film más artístico que ha realizado hasta la fecha, según las apreciaciones de los críticos americanos.

De Alemania

"Lucrecia Borgia"—

La "Oswald Film" ha terminado una versión cinematográfica de "Lucrecia Borgia". La forma en que ha sido filmado el asunto es conforme a la tradición histórica y las características particulares de la protagonista han sido interpretadas bajo su aspecto purmente humno.

Por su hábil dirección y espléndida fotografía y por la genial interpretación de Bassermann y Conrado Veidt, este film, según los críticos alemanes, es uno de los más perfectos hasta hoy presentados.

"Lyda Szannin"—

La "Zelnik-Mara-Film" ha terminado un nuevo film, titulado "Lyda Szannin", según una novela popular de Artzibaschevo, cuyo principal papel ha sido interpretado por Lya Mara, figurando en el reparto de la obra los artistas Juan Albers, Carlos Auen, Ernesto Hoffmann y Rodolfo Forster.

Un buen dividendo—

La "Oswald Film" ha repartido un dividendo del 40 por ciento en el primer año de estar constituída. Este espléndido resultado se debe a la venta de la superproducción "Lady Hamilton" a una fuerte empresa americana.

"Juventud"—

La nueva producción de "Hermes Film" ha sido recibida con gran éxito, siendo aplaudida la labor de la bella Grete Reinwald.

Harry Piel—

El conocido actor acróbata se ha separado de la "Emelka Film" (el gran trust bávaro), siendo contratado como primer actor en la "Apez Film" de Londres, la cual ha establecido una sucursal en Berlín.

Nueva editora—

El director Max Nivelli, fundador de la "Nivo Film", de Berlín, ha dejado esta sociedad para fundar una nueva que ha de editar largas películas para el gusto internacional. Nivelli es sumamente popular en Europa, por ser el autor de dos notables producciones: "Los proscriptos" y "La humanidad sin cadenas", películas que tratan de la revolución alemana y de la persecución de los judíos en Rusia. La nueva productora iniciará sus trabajos con la filmación de un tema actual, el problema de las razas y el pacifismo moderno, y es seguro que esta película, parte de cuyas escenas serán tomadas en España, tendrá el mismo éxito que las anteriores. El manuscrito de la obra es del mismo Nivelli.

Lo que se escribe sobre el cinematógrafo

En muchas ocasiones hemos publicado los juicios, adversos o favorables, que el cinematógrafo ha merecido a diversas personalidades conocidas en los círculos donde actúan. Tócale el turno hoy a Walter Stubs, popular periodista inglés y crítico cinematográfico. Dice Stubs refiriéndose al cinematógrafo:

"Debido a la crisis cada vez más sensible que el teatro viene sufriendo en Europa en estos últimos años, muchas han sido las críticas en contra del cinematógrafo, del lado interesado por el teatro, como también, de prestigiosos hombres de letras, de aquellos mismos hombres privilegiados con un selecto espíritu para elevar el de sus semejantes a un idealismo menos crudo sembrando la tierra de bellas ilusiones. Naturalmente, estos soldados del arte protestan cuando surge triunfante otro artífice, como el cinematógrafo, que en forma aplastante afecta tan hondamente sus intereses; pero no aciertan bien al tomar toda clase de argumentos para argüir en contra, como el negarle que es un arte, en absoluto.

No obstante esta declaración de ciertas cumbres artísticas o de los "righbroys" ingleses, el cinematógrao avanza con paso firme y seguro, por ser un digno exponente de la historia, de la novela, de las bellas formas y de muchas manifestaciones humanas, que deben exaltarse para su admiración o denigrarse para su abolición. Es como una revista ilustrada. Y todo medio que persigue ese fin debe hacerse con arte. El cinematógrafo es, por tanto, una exposición de arte, y llamarlo incompleto por carecer de la palabra, como la pintura y la escultura, es ya demasido apedir puerilmente. En este caso sólo podríamos tener en consideración la ópera, por ser el espectáculo más completo; pero, todas las cosas no pueden ser integrales, y a veces se saborea mejor los componentes por separado.

Felizmente, las buenas representaciones cinematográficas son cada día menos raras, lo que augura que han de abundar en un futuro cercano. El cinematógrafo con su desenvolvimiento tan amplio es bien claro y de una riquísima variación como ningún viejo arte. Es un embrión gigante de insospechable fuerza artística.

Los amigos del teatro dicen: "El cinematógrafo triunfa por lo barato y por su cruda vulgaridad". Respecto a lo primero, parece que el cinematógrafo se está haciendo cosa útil, porque divierte a la gran mayoría. Y toda cosa barata y que satisfaga al pueblo es una obra de humanidad. Generalmente, el que habla de vulgaridad mira los extremos y no equilibra bien sus puntos de vista. Nor porque el amor sea una "vulgarísima vulgaridad" deja de ser el don más precioso que existe para los mortales como también una leal amistad. Por tanto, si analizamos mucho, veremos que de vulgaridades el mundo está lleno, y que todo mortal está empelido a cometerlas cuando menos lo piensa, y algunas veces es de rigor el hacerlas.

Las mentes superficiales dicen: "El cinematógrafo es una ilusión óptica". Igualmente podríamos decir del teatro, y más aun cuando, al final del drama, el protagonista, que ha caído muerto, se levanta para saludar al público. Resultando, tanto el teatro como el cinematógrafo, y hasta podríamos decir la vida misma, "vividas ilusiones".

Mucho se ha dicho que "en el cinematógrafo siempre vence la brutalidad". ¿Será que esas personas viven en un mundo aparte? Parece que estamos obligados a reconocer la fuerza bruta, por tiempo indeterminado, para conservar el derecho y el respeto mutuo. ¿No se habrán dado cuenta de que, por desgracia, aun subsisten en los países más civilizados enormes y poderosos cañones y terribles máquinas de destrucción? Pensarán éstas buenas personas que la última guerra, que fué tan "deliciosamente cruel" ha sido simplemente una operación comercial con sus respectivos gajes?... Las formas suaves y las maneras delicadas son muy lindas y admisibles de todo corazón, pero todo esto, en determinados casos y sitios, no tienen valor, absolutamente. No es la perversidad lo que predomina en el cinematógrafo, sino el amor, base fundamental de todas las morales y religiones. ¿Y cuál es el espíritu esteta y delicado, enemigo de la brutalidad, que, al ver llegar al héroe, y que derriba al villano con fuertes puñetazos, no ha sentido una íntima satisfacción? En estos casos la brutalidad en defensa propia o de la justicia es legítima. Existen maldades en que resultaría pusilánime corregir a los desalmados con bombones, con buenos consejos y mansos encierros. En el degenerado, apático por alguna anomalía psíquica, o en el producto atávico, se limitan las perversas inclinaciones con un buen cáustico para estas úlceras humanas, que es el dolor físico, única luz que alumbra su inteligencia empobrecida.

¿Que el cinematógrafo tiene éxito por la bufonada? Y bien. ¿Quieren los "high-brows" que predominen las exageardas pasiones? ¿Lo cómico no es una ironía de los desequilibrados idealismos, de las bajas ambiciones y de los equívocos sentimientos? El pueblo, que en esta cuestión es su propio juez, gusta con deleite cuando ve que se satirizan los errores, aunque sea en forma grotesca. Y para satirizar, no sólo se necesita una sutil clarovidencia, sino tambien un asaz agudo ingenio. Conjunto que siempre ha escaseado.

Muchas personas detestan las maneras de Charlie Chaplin. Este grupo no ve más que las formas y no el verdadero fondo; igualmente que la mitad de los que han leído a "Don Quijote" no ven más que sus locuras, y no observan su gran filosofía, el amor al prójimo que ha impulsado a un buen corazón a cometer "locuras lúcidas" para alcanzar un fin preconcebido. Exceptuando algunos actos y amaneramento de Charlie sin fundamento, cosa que hace para los muchachos, la mayor parte de su acción tiene un doble sentido satírico, que demuestra que posee un raro y chispeante ingenio. Su éxito es demasiado significativo, para hacer a su lado un elogio.

Y volviendo la vista hacia el lado serio, vemos que la lucha por la vida día a día se hace más dura e implacable, y como se torna con mucha frecuencia dramática para el pueblo, el drama está perdiendo terreno, por ser ya un tema gastado, y por tanto lo que desea y busca la mayoría es lo cómico, para mitigar las crudezas de la realidad.

Respecto al porvenir del cinematógrafo, muchas personas autorizadas para dar una opinión se han rehusado. Ven un laberinto. Yo creo, sencillamente, que no tiene misterio, la que el hombre hace, y que el cinematógrafo ha de ganar siempre terreno, si se toma mayor cuidado en los medios. La comedia fina e ingeniosa, nacida de hechos naturales de la vida sin amaneramientos exagerados ni formas burdas, con un poco de drama, ha de poder conservar el favor del público.

Achacar al cinematógrafo que es todo acción es ingenuo. ¿Querrán que sea monótono? Estamos en el siglo de la acción, y de la acción estudiada hacia el bien. Todo lo que tiene movimiento tiene vida. Y ahora para la gente aprende día a día a vivir mejor, pues ve que lo que triunfa en la vida es la inteligencia en actividad, la continua sucesión de hechos, de impulsos generosos, de productos benéficos.

V. V.

"LA EPOCA"

Teatros y Variedades: véase el "Carnet del Viajero", de 1a. página.

CAPITOL THEATRE. — Santa Fe 1845. —Hoy, a las 17 y a las 21: Almas de distinta raza, Julieta de los pinares, Luchas del corazón.

EMPIRE THEATRE—Corrientes y Maipú. —Hoy, Retribución, Aguinaldo de amor. Noche: función a beneficio de los boleteros y acomodadores, programa extraordinario con 7 números de variétés.

PALACE THEATRE — Corrientes 757.—Hoy a las 16.30 y 21: Su esposa de París; a las 17.30 y 22: ¿Por qué cometen errores las mujeres? a las 18.30 y 23: Las huellas en la nieve.

GRAND SPLENDID THEATRE — Santa Fe 1860.—Hoy, a las 17: Vistas de Carlitos; a las 17.20 y 22: La huella en la nieve; a las 18.30 y 23: La última estafa; a las 21: La ronda de media noche.

SELECT — Sarmiento 488. — Hoy, a las 16 y a las 21: Microbio, Huid de las sirenas; a las 18 y a las 23: Experiencia.

GAUMONT THEATRE. — Rivadavia 1635 —Hoy, a las 17.20 y 23: Yerno sin saberlo; a las 18.20 y 22: El nombre de una dama.

TEATRO PRINCESA — Suipacha 460.—Hoy, en cine continuado desde las 11: Bajo dos banderas, El vencedor de las regatas, Agapito cobrador.

GENERAL BELGRANO —Cabildo 2165.—Hoy: Mi hogar allá en Kentucky, El hijo del lobo, Blanco y soltero.

PETIT SPLENDID — Libertad 976. — Hoy: Variado y selecto programa con estrenos.

SELECT LAVALLE — Lavalle 921.—Hoy: Aguinaldo de amor, Bajo dos banderas y gran sección cómica.

MAJESTIC — Lavalle Núm. 853.—Hoy éxito de Los Santos Ferry y Helba Muñoz. —El vencedor de las regatas, La hija de Broadway.

ELECTRIC PALACE — Lavalle 836. — Hoy, tarde y noche: ¿Que quieren las mujeres?, La rotonda de media noche.

ETOILE PALACE — Corrientes 2759.— Hoy: Mares inexplorados, Cleo de París, Luz en el sendero.

SELECT BUEN ORDEN. — Bernardo de Irigoyen 1521. — Hoy, tarde y noche: Lobos de la noche, Su alteza, Por teléfono, la boda de Guillermo Ashe.

SOLEIL — Hoy, éxito: Los Rosarinos, Felito.—Estreno: La cañada del muerto, Pirata costero, Hobart Bosworth.

CINE CATALUNA — Corrientes 2046.— Hoy: Luchas del corazón, De profundis y sección cómica.

CINE ELITE — Cabildo 3241. — Hoy: Experiencia, Justicia injusta, Una joven a la moderna.

STANDARD THEATRE—Corrientes 2067 —Hoy, tarde y noche: El corral del dinero, Enseñar al que no sabe, La puerta que no tiene llave.

THE AMERICAN PALACE. — Córdoba y Callao. — Hoy, tarde y noche: La mujer que supo amar, La condesa sin un cobre, El pueblo trágica.

CRYSTAL PALACE. — Corrientes 1550.— Hoy: Amor de Bayadera, Viaje al paraíso.

IMPERIAL CINE — Cangallo 1[illegible] — Hoy Mártires de un ideal, La pista del odio, El hombre victorioso.

MIGNON PALACE — Juramento 2435.— Hoy: Algo en que pensar, Sirenas de balneario, Sacrificio filial. Por la noche: Match de box Maxted x. Boykin.

CINE BOLIVAR — Bolívar número 1032 —Hoy: Aventuras de Robinson Crusoe, Al final del camino, La reclusa.

CINE JOCKEL CLUB — Córdoba 2967.— Hoy: Víctima de la ciencia, El gemelo perdido.

REAL CINE — Esmeralda 420. — Hoy, tarde y noche: Variado programa con estrenos.

CINE COLON DE FLORES — Nazca 456. —Diariamente estrenos. Variado y selecto programa cinematográfico.

CINE MODERNO — Hoy, tarde y noche: Variado programa con estrenos.

EXCURSIONES

REAL DE SAN CARLOS — Gran casino, hotel y balneario. — Hoy el "Helios" sale de la dársena Sur a las 9 de la noche y regresa a las 7 de la mañana. La cédula de identidad, libreta de enrolamiento o de matrimonio, con fotografía visada por la Dirección de Inmigración, son indispensables. Excursiones diurnas; Sesiones selectas de tarde. Los viernes y sábados el "Formosa" sale de la dársena Sur a las 10 de la mañana y regresa a las 8 de la noche. Excursiones familiares. Los domingos y festivos sale el "Helios" a las 10 de la mañana y regresa a las 8 de la noche. Se puede ir con el "Helios" y volver con el "Formosa" o viceversa. Pasaje de ida y vuelta, $ 5 m/n.

CERVEZA
PILSEN
(Marca BIECKERT)
En botellas o en chopp
Es siempre la mejor

Compañías Francesas de Navegación
Reconquista 433
Para BRASIL, LISBOA, VIGO y BURDEOS
"ALBA" . . . . . el 3 de enero
"MASSILIA" . . . . . el 5 de enero
"MEDUANA" . . . . . el 1o. de febrero
Para BRASIL, DAKAR, LAS PALMAS, MARSELLA y GENOVA
"PLATA" . . . . . el 30 de diciembre
"VALDIVIA" . . . . . el 15 de enero
"ALSINA" . . . . . el 10 de febrero
"PINCIO" . . . . . el 20 de febrero

Una escena de "Bajo dos banderas", por Priscilla Dean

AUTOMOVIL HAYNES. 25/45 HP. Especial para campo. A toda prueba. Se vende: Alsina 2681 17|8|48 v. 29 dic.

CREDITOS
en 10 MENSUALIDADES
Tienda LA PIEDAD
B.me MITRE esq. CERRITO
Bs. AIRES

Ya apareció el
"Album Presidencial de la Reorganización Nacional"
1916-1922 EDICION DE LUJO
Contiene la enorme tarea realizada en lo político, social y económico por la histórica presidencia del Dr. Yrigoyen, comentada y con notas gráficas y estadísticas de incalculable interés; principales leyes sancionadas por el Congreso, durante aquel período; situación financiera, movimiento demográfico, labor de los distintos Ministerios, documentación completa sobre la actitud argentina en Ginebra, mensajes y proyectos enviados a las Cámaras y juicios sobre el Dr. Yrigoyen expresados por las personalidades extranjeras que nos han visitado.
Notas artísticas y deportivas.
Pedido de ejemplares, a la Administración del Album. — Victoria 618

FF. CC. DEL ESTADO
Para TURISTAS.
Dado la comodidad de los coches que sirven las líneas de los FF. CC. del Estado, es un placer admirar los soberbios panoramas de Córdoba, Tucumán, Salta, Jujuy, etc.
LOS INDUSTRIALES - MINEROS - CALEROS AZUCAREROS - AGRICULTORES - ALGODONEROS - TABACALEROS Y COMERCIANTES EN GENERAL deben usar para el transporte de los productos de sus respectivos establecimientos, las líneas del Estado y notarán la economía :: que les representa ::
ADMINISTRACION Perú 672
B. FERNANDEZ BESCHTEDT Administrador

CARRERAS DE CABALLOS

El clásico Clausura

Ha de resultar bastante interesante el último clásico de la temporada actual, pues en él, se medirán algunos buenos caballos y potrillos que han tenido brillante actuación en las pruebas que han intervenido hasta el presente.

PREMIO CLAUSURA
Distancia 2200 metros

Premio $ 10.000 al 1o., 1500 al 2o. y 750 al 3o.

COMPETIDORES Y MONTAS

Souville 59 kilos, no corre
Tesón 58, F. Arcuri
Surí 56, J. di Tomasi
Camacho 50, R. Pelletier
Pucará 50, X. X.
Mehemet Alí 50, I. Leguisamo
Nutriador 50, no corre
Cintarazo 50, M. Acosta
Charles Jacque 50, no corre.

Sus ganadores hasta la fecha

1889 El Platense, por El Plata y Nonette, del stud Prisionero.
1830 Corrientes ex Quebracho, por Salteador y Glace, del stud Gral. Rivas.
1891 Aventurero, por Humphrey y Medea, del stud Capitán López.
1892 Suche, por Earl Clifden y Rosa, del stud Bolívar.
1893 The Hasher, por Phoenix y Madge, del stud Buenos Aires.
1894 Edison, por Acherón y Rosy Cheeks, del stud A. Lincoln.
1895 Gral. Lee, por Neápolis y Fossette, del stud A. Lincoln.
Helecho, por Phoenix y Mural Crown, del stud Floresta.
1896 Pergamino, por Saumur y Bourgogne, del stud Pergamino.
1897 Doblete, por Royal Rose y Disoluta, de la Petite Ecurie.
1898 Pillastre, por Neápolis y Picardía, del stud Don Gonzalo.
1900 Don Pepe, por Orbit y Brunette, del stud Cap. Hatteras.
1901 Polas, por Esperanza y Corista, de la Petite Ecurie.
1902 Camargo, por Amazon y Lady Ormonde, del stud Amianto.
1903 Ají, por El Amigo y Aventurera, del stud Nautilus.
1904 Gay Simon, por Gay Hermit y Simper, del stud Platense.
1905 Ben d'Or, por Bolívar y Bettina, del stud Rivadavia.
1906 Ben d'Or, por Bolívar y Bettina, del stud Rivadavia.
1907 Río de Oro, por Kendal y Guadiana, del stud Guadiana.
1908 Olascoaga, por Orbit e Isolina, del stud Las Cañas.
1909 Campoamor, por Neápolis y Caprice, del stud Iceache.
1910 Elástica, por Neápolis y Eva, del stud Old Star.
1911 Espátula, por Old Man y Enfantine, del stud The Laddie's.
1912 Charming, por Cyllene y Charmazel, del señor D. Alvear.
1913 Tirteo, por Orange y Tesalia, del stud Cusculó.
1914 Trifle, por Master Willie y Tryphena, del stud Tree Stars.
1915 Last Reason, por Diamond Jubilée y La Zíngara, del stud Iceache.
1916 Farol, por Le Samaritain y Linterna, del stud Amianto.
1917 Datilero, por Saint Wolf y Damieta, del stud La República.
1918 Moloch, por Diamond Jubilée y Melilla, del stud Iceache.
1919 Corot, por Chaganour y Desert Gipsy, del stud Los Yuyos.
1920 Tingel, por Américo y Tintangel II, del stud Abrojo.
1921 Citoyen, por Amsterdam y Coral, del stud Montiel.

Musulmán

REAPARECERA EL DOMINGO

El hijo de Baratieri, que ha sido sometido a un breve reposo, hará su rentree el próximo domingo en el handicap de fondo, donde a pesar de los 60 kilos que llevará, puede obtener una nueva victoria.

Musulmán, que pasa por un buen momento en su preparación, cubrió esta mañana 800 metros en 52" 1|2, dirigido por Ferrari y apareado a Juez de Alzada.

Last Love

ANDA BASTANTE BIEN

La representante del stud Gran Mueca, que en sus últimos compromisos no se desempeñó como era de esperarse, cumple sus ejercicios con regularidad.

Dirigida por F. Arcuri, la hija de Diamond Jubilée, fué ejercitada esta mañana en 800 metros, con buen resultado.

La carrera Internacional de Maroñas

PILMAYQUEN, EL CUBANO, ALDEANO, STAYER ETC.

Para nuestros aficionados va a carecer de interés la importante prueba de enero. La eliminación de Caid, Buen Ojo, Evil Eye (que tiene una lesión en la cuerda), y Mameluke, que no se moverá de Palermo, deja demasiados claros, que no son fáciles de reemplazar.

De los representantes de nuestras caballerizas, los más autorizados para cumplir dignamente su misión son Aldeano y Pilmayquen, quienes seguramente no han de llevar muchos admiradores hasta Montevideo.

Nuestra candidata será la hija de Craganour, la única capaz de poder competir con El Cubano, candidato predilecto de nuestros vecinos.

Nuestras sospechas de que la gran prueba de este sería un fracaso se ha confirmado ampliamente.

Carmela

INGRESA AL STUD MONTIEL

Esta hija de Botafogo y Caramela, que termina de ser rifada, ha sido arrendada al 30 por ciento por el stud Montiel, con cuyos colores correrá en la próxima temporada.

En la pista de vareo

LOS EJERCICIOS NO TIENEN MAYOR IMPORTANCIA

Debido a la lluvia caída en las primeras horas de la mañana, la pista se puso en malas condiciones.

Para los trabajos sólo se habilitó la cancha del medio, realizándose aprontes de muy poca importancia.

Chaperón

ANDA REGULAR

También intervendrá en la prueba de potrillos perdedores del próximo domingo, este hijo de Mandarín y Bruselas.

Hoy de mañana, dirigido por el jockey Altamiranda, Chaperón, cubrió 700 metros a voluntad 45".

Plesiosauro

NO VALE GRAN COSA

Le resultará difícil ganar en Palermo a este 4 años, que todavía no ha abandonado la categoría de perdedor.

Con R. V. Lanatti, fué ejercitado esta mañana en 800 metros, marcando 51".

Poderosa

ESTA LISTA PARA UNA NUEVA HAZAÑA

Dado lo mucho que se ha largado a correr esta hija de Charming, no habrá que descuidarlo en cuanta carrera intervenga, pues su estado es de primer orden y además ya ha derrotado a caballos de primera fila.

Dirigida, por E. Ruiz, la representante del stud El Tiempo, fué ensayada esta mañana al freno en 1000 metros, marcando 1'3" 2|5.

Don't - Ahurita

APRONTARON APAREADOS

Vienen desempeñándose regularmente, en privado estos dos pupilos del entraineur Gabriel Torterolo, pero creemos que todavía no se encuentran en condiciones de adjudicarse una nueva carrera.

Don't, con Benvenutti, y Aurita con Tedeschi, pasaron hoy 700 metros en 45".

Suri, Camacho, Hippodrome

TRABAJAN EN TERCETO

Estos tres pensionistas del entraineur Naciano Moreno están en condiciones de intervenir en sus próximos compromisos con grandes probabilidades de éxito.

Surí y Camacho que disputarán el clásico Apertura en pareja y que serán nuestros favoritos, dirigidos respectivamente por de Tomassi y E. Ruiz trabajaron en 800 metros conjuntamente con Hippodrome que está listo para efectuar su rentrée en un handicap final.

Si bien por este ejercicio que hicieron en 51" no se puede deducir nada, podemos informar que poseen un estado admirable y que corren mucho.

Cepillo — Ida

EMPLEAN 43" 1|5

Favorecido por un buen reposo, Cepillo está lindísimo y en condiciones de disputar cualquier carrera con éxito.

El hijo de Your Majesty, dirigido por F. Arcuri y a la par de Ida, hizo 700 metros en 45" 1|5.

Woodman

ES EJERCITADO

El hijo de Sans Atout viene cumpliendo sus ejercicios y parece encontrarse completamente restablecido de sus dolencias.

Woodman, dirigido por su peón, hizo esta mañana un ensayo moderado en 700 metros.

La primera carrera de productos

ALGUNOS EJERCICIOS

Escaso interés ha de tener la primera prueba destinada a los productos de dos años, en la cual se han inscripto todos los potrillos y potrancas que habíamos anticipado en distintas crónicas.

Onerosa, la hija de Melik, al cuidado de Naciano Moreno, dirigida por G. Ardoúin, ha sido trabajada en 500 metros, a las par de Codiciosa, empleando 31".

Este ejercicio dejó muy buena impresión.

Errececri, que está al cuidado de P. P. Carabajal, dirigido por el aprendiz del mismo nombre, cubrió 600 metros en 37". No es un mal ejercicio.

Gentileza, que estaba inscripta y que ha sido declarada forfait, es una hija de Rodel, del stud Gran Muñeca, que trabajó el jockey F. Arcuri en 500 metros.

Salchicha, que también ha sido eliminada, fué aprontada por Altamiranda, empleando 31" 1|2.

Guante Blanco, el pupilo de Berazategui, que el sábado se le dió corrida a la par de Charge, hoy se le aprontó en 500 metros apareado a Mandasaya y empleando 31".

Remero

EL DOMINGO TIENE UNA PRUEBA A SU DISPOSICION

El representante del stud Indécis, que en su último compromiso, cayó derrotado por Trotol, luce un alto grado de preparación, estando además decir que el próximo domingo obtendrá una fácil victoria en contra de Or Fin, Doria, Chaperón y Famoso en la prueba de potrillos perdedores.

Dirigido por su jockey - entraineur D. Torterolo, el hijo de The Warpool, hizo hoy un buen trabajo en 700 metros al marcar 42" 1|5.

Burlón

ANDA MUCHO. — EL DOMINGO ES UN SERIO CANDIDATO

Como este hijo de Essling, en los últimos ejercicios a que ha sido sometido ha demostrado haber realizado sorprendentes progresos, no sería de extrañar que el próximo domingo resultara el ganador de la cuarta carrera del programa.

Burlón con A. Grassi y Charge con el peón, cubrieron esta mañana 1.000 metros en 1'2", siendo éste un ejercicio de primer orden.

Programa de entradas

Para las reuniones a realizarse en el hipódromo Argentino el sábado 6 y domingo 7 del próximo mes de enero:

Sábado 6 de enero (feriado)

Premio Dairy Man, para todo caballo de 4 años y más edad que no haya ganado más de tres carreras, no clásicas. Peso, 50 kilos; recargo de 3 kilos por cada carrera ganada. Premio, $ 4.500 al 1o., 600 al 2o. y 300 al 3o. Distancia, 1600 metros. Entrada, $ 45.

Premio Palaciana, para yeguas de 3 años que no hayan ganado. Peso, 55 kilos. Premio, $ 4.500 a la 1a., 600 a la 2a. y 300 a la 3a. Distancia, 1700 metros. Entrada, $ 45.

Premio Arrozín, para caballos de 3 años (con exclusión de yeguas) que no hayan ganado. Peso, 55 kilos. Premio, $ 4.500 al 1o., 600 al 2o. y 300 al 3o. Distancia, 1800 metros. Entrada, $ 45.

Premio Saxe, handicap para toda yegua ganadora. Premio, $ 5.000 a la 1a., 700 a la 2a. y 350 a la 3a. Distancia, 1600 metros. Entrada, 50 pesos.

Premio Jaipur, para productos de 2 años que no hayan ganado. Peso, 54 kilos. Premio, $ 4.500 al 1o., 600 al 2o. y 300 al 3o. Distancia, 800 metros. Entrada, $ 45.

Premio Mauser, para todo caballo de 3 años ganador hasta de 3 carreras, no clásicas. Peso, 52 kilos; recargo de 3 kilos a los ganadores de 2 y de 6 a los de 3 carreras. Premio, $ 5.000 al 1o., 700 al 2o. y 350 al 3o. Distancia, 2000 metros. Entrada, $ 50.

Premio Utrecht, handicap para todo caballo ganador de más de 50.000 pesos. Premio, $ 5.500 al 1o., 800 al 2o. y 400 al 3o. Distancia 1600 metros. Entrada, $ 55.

Premio Diantre, handicap para todo caballo ganador de más de 5.000 pesos. Premio, $ 6.000 al 1o., 800 al 2o. y 400 al 3o. Distancia 2500 metros. Entrada, $ 60.

Apertura de cartas, miércoles 27 de diciembre, a las 18.30.

Asignación de pesos, viernes 29 de diciembre.

Declaración de forfait, sábado 30 de diciembre, a las 18.30.

Domingo 7 de enero

Premio Floreo, para todo caballo de 4 años y más edad que no haya ganado más de 20.000 pesos. Peso, 48 kilos; recargo de 1 kilo por cada $ 2.000 o fracción mayor de $ 1.000 ganados. Premio, $ 4.500 al 1o., 600 al 2o. y 300 al 3o. Distancia, 2000 metros. Entrada, $ 45.

Premio Rumor, para todo caballo de 3 años que no haya ganado. Peso, 55 kilos. Premio, $ 4.500 al 1o., 600 al 2o. y 300 al 3o. Distancia, 1700 metros. Entrada, $ 45.

Premio Poderosa, para yeguas de 3 años ganadoras de una carrera no clásica. Peso, 55 kilos. Premio, pesos 5.000 a la 1a., 700 a la 2a. y 350 a la 3a. Distancia 1600 metros. Entrada, $ 50.

Premio Pacú, handicap para todo caballo ganador de más de $ 5.000. Premio, $ 5.000 al 1o., 700 al 2o. y 350 al 3o. Distancia, 1100 metros. Entrada, $ 50.

Premio Rico, para productos de 2 años que no hayan ganado. Peso, 54 kilos. Premio, $ 4.500 al 1o., 600 al 2o. y 300 al 3o. Distancia 800 metros. Entrada, $ 45.

Premio Sablazo, para todo caballo de 3 años ganador hasta de dos carreras, no clásicas. Peso, 54 kilos; recargo de 3 kilos a los ganadores de dos carreras. Premio, $ 5.000 al 1o., 700 al 2o. y 350 al 3o. Distancia, 1800 metros. Entrada, $ 50.

Premio Royal Admiral, handicap para todo caballo ganador de más de $ 5.000. Premio, $ 5.500 al 1o., 800 al 2o. y 400 al 3o. Distancia, 1600 metros. Entrada, $ 55.

Premio Turundel, handicap para todo caballo ganador de más de pesos 5.000. Premio, $ 6.000 al 1o., 800 al 2o. y 400 al 3o. Distancia 2200 metros. Entrada, $ 60.

Apertura de cartas, sábado 30 de diciembre, a las 18.30.

Asignación de pesos, lunes 1o. de enero.

Declaración de forfait, martes 2 de enero, a las 18.30.

Hipódromo Argentino

Programas para los días 31 del corriente y 1 de enero

DOMINGO 31

PREMIO LAST REASON
Distancia 1500 metros

Torche 55 k.	Desirée 55
Progne 55	Vana 55,
Susanita 55	Thebas 55
La Samaritana 55	Estigia 55
Raquel 55	Friponnette 55
Talega 55	Vengadora 55
Cadenilla 55	

PREMIO PATILERO
Distancia 1600 metros

Remero 55 k.	Chaperón 55
Or Fin 55	Famoso 55
Doria 55	

PREMIO MOLOCH
Distancia 1800 metros

Lemún 57 k.	Estampilla 53
Su Señoría 56	Pomar 51
Orange Boy 54	Kalfukir 51
Burlón 53	

PREMIO CLAUSURA
Distancia, 2200 metros

Souville 59 k.	Charles Jacque 50
Tesón 59	Mehemet Alí 50
Surí 56	Pucará 50
Cintarazo 50	Camacho 50
Nutriador 50	

PREMIO COROT
Distancia 1100 metros

Doña Chela 57	Nueva Flor 54
Linda Tiple 57	Piura 54
Nebulosa XII 57	Desdeñosa 54
Laya 57	Dandovida 54
Solitaria 54	Firmeza XII 54

PREMIO TINGEL
Distancia 1600 metros

Paso Doble 59 k.	Lemun 53
Nudo 56	Rosy Qeen 48
Ciervo 55	Teladí 46

PREMIO CITOYEN
Distancia 2500 metros

Musulmán 60 k.	Matach 57
Esdepaja 58	Kim 48
Poderosa 58	Fedora 47
Brincador 57	Juglar 46

LUNES 1 (feriado)

PREMIO NUDO
Distancia 1700 metros

Juglar 51 k.	Vendaval II 48
Palomita 51	Noble 48
Palmerstown 50	Barricada 45
Olfato 50	

PREMIO AMELIA II
Distancia 1500 metros

Torche 55 k.	Waverer 55
Susanita 55	Thebas 55
Progne 55	Cadenilla 55
Vix 55	Friponnette 55
La Samaritana 55	Vengadora 55
La Elena 55	

PREMIO ARADOR
Distancia 1600 metros

Remero 55 k.	Libertario 55
Or Fin 55	Chaperón 55
Lucien Simon 55	Solferino 55
Largador 55	

PREMIO CARLOVINGIO
Distancia 2000 metros

Su Señoría 58 k.	Ovidio 54
Estampilla 57	Kalfukir 53
Orange Boy 56	Montaraz 52
Burlón 55	Juglar 47

PREMIO NEBRASKA
Distancia, 800 metros

Enececu 54 k.	Quitador 54
Pionner 54	Pavura 52
Odonell 54	Onerosa 52
Seductor 54	Oración 52
Guante Blanco 54	

PREMIO PAPARO
Distancia 1500 metros

Cintarazo 55 k.	Cabolín 55
Sideral 55	Ney 55

PREMIO UTRECHT
Distancia 1600 metros

Ciervo 55 k.	Teladí 46
Pérfido 53	La Dicha 45.
Rosy Queen 48	

PREMIO DIANTRE
Distancia, 2200 metros

Esdepaja 56 k.	Hippodrome 54
Tartarín 56	Atención 54
Pacú 55	Charles Jacque 49
Brincador 55	

Esdepaja

HA SEGUIDO EN BUENAS CONDICIONES

A pesar de que este hijo de Américo no se desempeñó como era de esperarse en su último compromiso, no habrá que descuidarlo en cuanto vuelva a correr, pues su estado es de primer orden.

Esdepaja, dirigido por el aprendiz T. Sánchez, fué ensayado esta mañana en la partida, desempeñándose bien.

White Face y una potranca por Charming

Se encuentra lista para debutar una potranca por Charming, al cuidado de Bartolo Olivieri, pues en el ejercicio a que fué sometida esta mañana a la par de White Face se desempeñó admirablemente.

En cuanto a la hija de Diamond Jubilée, no tardará en hacer su rentrée, pues su estado es bastante satisfactorio.

Torche

HARA SU RENTREE EN UNA DE LAS PROXIMAS REUNIONES

La pupila del entraineur Vicente Fernández, que se ha puesto muy linda con el reposo que se le ha dado, ha realizado buenos progresos, por lo que su caballeriza ha decidido presentarla en una de las próximas reuniones en condiciones de adjudicarse su primera victoria.

Torche, con J. Canal, hizo esta mañana 70 metros en 43" 1|5.

Ejercicios generales de hoy en Palermo

Su Señoría—

El hijo de Le Samaritain, que pasa por un buen momento en su preparación, no tardará en ganar.

Cubrió 800 metros en 50" 2|5.

Tartarín—

Con Leguisamo y Nilgaut, con R. V. Lanatti, pasaron 800 metros en 50" 3|5.

La Sulamita—

Fué aprontada con buen resultado por el jockey Leguisamo.

Dusty Day—

Que ha seguido bien, fué ejercitado en 700 metros, dirigido por F. Arcuri.

Fredy—

Dirigido por M. Acosta, cubrió la partida al freno.

Supremacía—

Que anda una enormidad, cubrió 800 metros en 50" 1|5, dirigida por Leguisamo.

Kim—

Marcó 1'4" en 1000 metros, con P. Alvarez. Está demás en Palermo.

Ziem—

Ha reanudado sus ejercicios, el hijo de Larrea. Con Fenucci, fué ejercitado en la partida.

Sangre Fuerte—

Con E. Ruiz, y a la par de Olfato, cubrió 1600 metros, pasando los últimos 1000 en 1'4".

Quielma—

Con Bastías, hizo 700 metros en 45".

Tacna—

Fué ejercitada en 700 metros, dirigida por Tedeschi, marcando 43".

Cosavolete—

Hizo 700 metros en 44" 2|5.

Matach—

Con S. Ruiz y Cantador, con P. J. Ramírez, hicieron una partida y atropellada.

Montaraz—

Dirigido por D. Torterolo y aparejado a Fred, marcaron 43" en la partida.

Gran Pillete—

Hizo 700 metros en 45", dirigido por J. Benvenutti.

Sylves—

Hizo la partida, dirigido por el peón.

Siderita—

Con J. Benvenutti, cubrió 700 metros en 44".

Yesquero—

Marcó 36" en 600 metros, con el peón.

Sideral—

Dirigido por Lema, e Idolo, con S. U. Morales, cubrieron 800 metros en 50" 2|5.

Teladí—

Marcó 43" 3|5, en 700 metros.

Pucará

DISPUTARA EL CLASICO CLAUSURA

Este hijo de Fripón, que termina de desempeñarse admirablemente en la prueba de potrillos ganadores del pasado domingo, será presentado en el premio Clausura, donde puede resultar la sorpresa de esa carrera.

Dirigido por el peón, Pucará fué ensayado esta mañana en 800 metros, marcando 51" a voluntad.

Linda Tiple

CORRERA EL DOMINGO

La hija de Olivo, que disputará el próximo domingo la prueba de potrancas ganadoras, nos resulta difícil que logre tener mayor figuración, en contra de Doña Chela, Laya y Desdeñosa.

Dirigida por el peón, Linda Tiple fué ejercitada en 700 metros, marcando 43" 1|5.

Nudo

SE ENCUENTRA EN CONDICIONES DE GANAR

Ha recuperado sus poderosos medios este hijo de Pimiento, que en los últimos ejercicios a que ha sido sometido, se ha desempeñado admirablemente.

Nudo, que reaparecerá el próximo domingo en el handicap de la milla, puede adjudicarse la victoria. Hoy, de mañana, cubrió 700 metros en 44" al freno.

Ney

REAPARECERA EL LUNES

Como el estado de training que ha alcanzado este hijo de Saint Wolf es de primer orden, su caballeriza ha decidido presentarlo el próximo domingo en la prueba de potrillos ganadores, donde puede obtener una brillante figuración.

Ney, que en esa carrera será dirigido por el jockey Francisco Arcuri, fué ejercitado esta mañana por ese profesional en la partida, marcando 43" 2|5.

Oración

SERA DIRIGIDA POR T. N. FERNANDEZ

Esta hija de Folleto, que hará su debut en la carrera de productos de 2 años de la reunión del 1o. de enero, esta mañana, dirigida por el aprendiz Orrego, aprontó en 500 metros.

La dirección de Oración estará a cargo de T. N. Fernández.

Trotol

HA SEGUIDO EN OPTIMAS CONDICIONES

El representante del stud Abrojo que, al hacer su debut, se impuso en muy buen estilo, ha seguido en el buen estado de training que se le conoce.

Hoy, de mañana, tuvimos oportunidad de verlo, mientras el peón lo ejercitaba a voluntad en la partida.

Kalfukir

HARA SU "RENTREE" EL PROXIMO DOMINGO

El hijo de Craganour, que ha sido sometido a un prolongado reposo, será presentado el próximo domingo en la cuarta carrera, y como el estado de preparación que ha alcanzado es muy satisfactorio, puede obtener la victoria.

Kalfukir, dirigido por el aprendiz J. Canal, fué ensayado hoy en la partida desempeñándose muy bien.

Juglar

EN UN HANDICAP DE FONDO

Si este hijo de Jour Majesty y Shocarrera, responde en público a su formidable corrida de 2'39" los 1500 metros, no cabe duda que el próximo domingo resultará difícil derrotarlo en el handicap de fondo, donde será de la partida.

Esta mañana dirigido por J. Canal, Juglar cubrió 800 metros en 51" 2|5.

Don Padilla

TENDRA UN BREVE REPOSO

Dados sus méritos y el esfuerzo realizado el último domingo, su competente entraineur, ha resuelto declararlo forfait, en las próximas semanas y darle un breve reposo.

Hoy fué ejercitado al freno por F. Arcuri, en una partida de 700 metros.

Hipódromo Independencia

Las carreras del domingo. — Childerico y Caragato se adjudican respectivamente los clásicos Ornold y Haras San Jacinto. — Un tumulto. —

Con su público habitual, público de taquillas de sport pero sin un átomo de fibra turfista en su mayoría, verificóse la reunión de carreras que con un atrayente programa tenía anunciada esta institución en su circo de carreras del Parque Independencia, el último domingo.

Los favoritos tuvieron actuación poco lucida, siendo derrotados en cinco de los siete números de que contaba el programa, por los cotizados en carácter de outciders; sin embargo, no decayó el entusiasmo en las apuestas, registrándose cifras de apuestas consideraciones.

Los ánimos de los espectadores un tanto caldeados, más por efectos de la alta temperatura que por razones justificadas, explotaron ardorosa y uidosamente a raíz de la largada del cuarto número, originándose un gran tumulto, que para calmarlo fué menester la presencia de la fuerza pública, que en exagerado número de agentes y clases, hicieron irrupción en determinadas dependencias del hipódromo a fin de contener los avances aparentes de unin ofensivo grupo de gritones, incapaz de acto alguno impulsivo o de violencia. Esta incidencia la comentamos en lugar aparte.

El clásino Arnold, carrera handicap para caballos ganadores nacidos en las provincias de Santa Fe y Córdoba a disputarse sobre una milla, corrió en la arena Principal con la monta de F. T. Rodríguez: Childerico, con J. Fernández; Eslabón y Rienda, en pareja, con G. de Palma y D. Manistral, respectivamente; Pain d'Or, con A. Vidal; El Tosco, con C. L. Grigera, y Kibosh, con G. Garrido.

La cotización final arrojó la siguientes cifras:

El Tosco	1612	657
Kybosh	551	297
Childerico	488	213
Principal	325	230
(Eslabón		
(Rienda	328	161
Pain d'Or	141	87
Totales	3445	1669

Al ser impulsado el pelotón en carrera ocupó por breve trecho la delantera Principal, que fué sustituido en la dirección del lote por Pain d'Or, cuya persecución inició de inmediato el favorito, más atrás desenvolvía su acción Principal, aventajando al resto. En la primer etapa de la carrera el puntero desarrollaba un tren moderado, 38 segundos los 600 metros iniciales, pero desde ese instante aceleró su velocidad que aumentó visiblemente, cuando en la iniciación del codo de los 800 metros, el favorito en rápido avance llegó a su nivel. Entre tanto, Childerico y Eslabón mejoraban colocación al tiempo que cedía Principal. En un tete a tete empeñoso Pain d'Or y El Tosco realizaron el viraje total del codo último y al desembocar en la recta final, Pain d'Or, dominando holgado, dejaba atrás a su obstinado contricante. Ya en la recta el puntero, que a consecuencia de varias pisadas recibidas en el transcurso de la distancia hasta ese momento salvada, pisara en falso, dislocándose las articulaciones de la "corona" de un remo trasero, accionaba en forma casi horizontal, empezó a cortar la línea de algunos de sus contrarios que pugnaban por darle caza. A 100 metros del disco, Pain d'Or, no obstante el accidente sufrido, conservaba ventaja que no pudo mantener ante la arremetida final de Eslabón, que dominó la carrera breve trecho, y Childerico, que se impuso ganancioso en los últimos tramos por un cuarto cuerpo sobre Eslabón. Como Pain d'Or fuese levantado por su piloto, Kybosh le aventajó en el tercer puesto por un pescuezo y a tres cuartos cuerpos del segundo.

Tiempo, 1'39" 1|2.

Reducido fué el lote de aspirantes a la prima asignada al vencedor en el premio Haras San Ignacio prueba handicap abierta para productos de 3 años ganadores de más de $ 5.000, a correrse sobre 2000 metros.

Participaron: Para Hoy, con G. de Palma; Nadadora, con G. Grene; Jauna, con P. J. Grigera, y Caragato, con F. T. Rodríguez.

He aquí el resultado de las apuestas definitivas:

Para Hoy	2364
Caragato	1148
Jauna	1007
Nadadora	427
Total	4936

Al funcionar el starting-gate, Caragato inició el avance, pero a los 200 metros corridos, el favorito, pésimamente dirigido durante toda la trayectoria de la carrera, pasó al frente forzando el tren. Al terminar el viraje del codo de la milla Jauna asediaba al puntero, Caragato colocábase en situación expectante y Nadadora en el último puesto, que no abandonó nunca, seguía con dificultad el tren de aquellos.

En la recta opuesta, Jauna pretendió desalojar de la vanguardia al favorito, cuyo jockey, dando la impresión que experimentaba la sensación de que el disco de llegada estuviera situado en el codo, empleó a destajo su cabalgadura para no ceder posiciones a Jauna, siendo así que mantuvieron, en el máximun del esfuerzo, un tete a tete desde el palo señalador de los 1300 metros hasta las proximidades de la recta final. El cronómetro había señalado un minuto y dos quintos de segundo los primeros 1000 metros, tres decorridos para caballos de medianas aptitudes y reflejo evidente de la falta de sentido de los pilotos que lo promovieron.

Para Hoy hizo su entrada en la recta final con ventaja, pero acción lastimosa, y fué así que cuando Caragato, por mitad de la recta, fué lanzado con energía al ataque, no encontró resistencia en el exhausto favorito, dominándolo por varios cuerpos en el disco.

Nadadora, que en todo momento vino fuera de carrera, desalojó a Jauna del tercer puesto, finalizando a tres cuartos cuerpos del favorito.

Tiempo, 2'6".

El tumulto. —

Ya esta hoja, en diferentes oportunidades, ha emitido su juicio respecto del origen de las largadas deficientes; repetirlo sería redundancia, y de ahí que nos abstengamos. Sólo agregaremos, en presencia del espectáculo, muy popular pero poco grato, de que fué teatro el hipódromo, que el starter para evitar su desluicimiento en el ejercicio de su función y que constituye su característica predominante, está obligado, si se inspira en un principio de rectitud y honestidad en el desempeño de su cometido, de lo cual sólo se conciencia es sabedora, a hacer uso de las atribuciones que le confiere el artículo 116 del reglamento, de modo que tanto el público como los propietarios sepan a qué atenerse y así no provocará espectáculos ingratos, evitando exponerse a las denigraciones de que se le hizo objeto, injusta a todas luces en el caso ocurrente.

Hecha esta breve disgresión, detallamos el hecho: Fué en la cuarta prueba del programa en que los caballos Minotauro y Antaño, rebelados al alineamiento frente a las cintas, dificultaron la partida, quedando parados en definitiva; y el público, que ha tenido motivos de sobra para mayores tumultos, tomó la ocasión por los "cabellos" promoviendo una algarabía infernal e invadiendo el recinto del comisariato un grupo como de 200 personas, pidiendo a voz en cuello la destitución del starter, acompañando sus solicitaciones con denuestos al empleado en cuestión.

La intervención de la policía y la circunstancia de que el comisariato concedió "audiencia" a un delegado del grupo, calmó instantáneamente los ánimos y, como tras de la tempestad viene la calma, todo quedó "como antes estaba", esto es, el starter en su puesto y ese público de taquillas de sport contento y alborozado con el hecho de que en las pruebas restantes los caballos apoderados por Félix T. Rodríguez obtuvieron largadas favorables, a saber: Principal, Caragato y Gleaner que resultaron ganancioso los dos últimos. Es que la temperatura si no caldeaba los ánimos, pues el sol había declinado y en las ventanillas de "pagadores" se apiñaba la multitud...

Casino Pigall

MAIPU 340 U. T. 7149 Avda

GRANDIOSAS FIESTAS de GALA FESTEJANDO NAVIDAD Y AÑO NUEVO
EN LAS NOCHES DEL 23, 24, 25 30 Y 31 DE DICIEMBRE y 1o. DE ENERO
CON EL CONCURSO DE RENOMBRADAS ARTISTAS EUROPEAS y NUMEROSAS BAILARINAS
2 REGIAS ORQUESTAS 2
TIPICA CRIOLLA y NORTEAMERICANA
GRANDES NOVEDADES PARA ESTAS FECHAS
SERVICIO ESMERADO
SALONES RESERVADOS

Laya

EN LA PRUEBA DE TRES AÑOS GANADORAS DEL PROXIMO DOMINGO

Ha seguido en el alto grado de preparación que se le conoce, esta hija de Craganour, que será preferida de la opinión en los 1100 metros del premio Corot del próximo domingo.

Laya, con el peón, hizo hoy 600 metros en 35" 1|5.

BANCO ITALO-BELGA

CAPITAL, Frs. 50.000.000.— RESERVA, Frs. 25.000.000
SAN MARTIN 229 - Bs. Aires
Recibe depósitos en Liras Italianas, Francos y demás monedas extranjeras al mejor cambio del día
Recibe también depósitos en CAJA DE AHORROS en $ m/n. al
4 % de interés anual
Se ocupa además, de toda operación bancaria
Dirección Telegráfica: ITELBANK

BANCO GERMANICO DE LA AMERICA DEL SUD
RECONQUISTA 37-43 BUENOS AIRES
Dirección Telegráfica "Sudamero"
Fundado por:
Dresdner Bank y Nationalbank für Deutschland en Berlín.
Casa Matriz: Deutsch-Südamerikanische Bank A. G., Berlín.
Sucursales:
Hamburgo, Madrid, México, Torreón (México), Río de Janeiro, Valparaíso y Santiago de Chile
Capital: 20.000.000.— Marcos Oro.
Operaciones bancarias de toda clase.
En caja de ahorros m|n. 4 o|o anual
Depósitos a plazo, interés convencional.—Cuentas corrientes y a plazo fijo en Marcos, Dólares y otras monedas extranjeras, con interés.
Alquiler de cajas de seguridad.
A. Fricke - W. Kolditz, Gerentes.

GINEBRA ¡¡TRIUNFA DESDE EL AÑO 1575!! BOLS

"RESTAURANT ARMENONVILLE"
AVENIDA ALVEAR Esq TAGLE U. T. 0533, (Palermo)
GRANDIOSAS FIESTAS DE GALA FESTEJANDO AL AIRE LIBRE
NAVIDAD Y AÑO NUEVO
En las noches del 23, 24, 25, 30, 31 de diciembre y 1o. de enero, gran "reveillon" con el concurso de renombradas artistas europeas y "Las Royal Girls"
FUEGOS ARTIFICIALES EN LOS JARDINES
2 REGIAS ORQUESTAS 2
F. Canaro (típica criolla). Rag Time Jazz Band (Del Casino de París)
EXCEPCIONAL SERVICIO DE COCINA A PRECIOS MODICOS
CONFITERIA EN LOS JARDINES
ORIGINALISIMAS ATRACCIONES

Caja de Sanidad y Beneficencia Municipal de SANTA FE

PREMIO MAYOR $ 25.000 - Precio del quinto $ 1
Precio del billete $ 5. Comisión a los agentes 15 o|o
Por informes y billetes dirigirse a la Administración de la Caja.

Mundo Comercial

BOLSA DE COMERCIO

Primera rueda

Cédula Hipotecaria Argentina, diciembre 28, 11.500 a 101; 2a. serie, diciembre 28, 2.000 a 95.70; 4a. serie al contado, 20.000 a 94; 6a. serie, al contado, 1.000 a 93, 19.000 a 93.20; 7a. serie, al contado, 50.000 a 93, diciembre 28, 25.000 a 93; 9a. serie, al contado, 24.000 a 93.60, diciembre 28, 65.500 a 93.60; 10a. serie, dic. 28, 2.000 a 92.60; 11a. serie, diciembre 28, 11.900 a 91.90, 1.200 a 92; 12a. serie, diciembre 28, 1.500 a 91.80; 13a. serie, al contado, 21.500 a 91.70, diciembre 28, 44.000 a 91.70; 14a. serie, diciembre 28, 10.000 a 91.70; 15a. serie, al contado, 78.000 a 90.70, 3.500 a 90.80, diciembre 28, 65.000 a 90.70, 80.000 a 90.80, 154.500 a 90.7, 86.000 a 90.80.

Cédulas Nacionales, serie L, al contado, 38.200 a 95.50.

Crédito Argentino 1905, diciembre 28, 9.000 a 85.50.

Empréstito 1911, al contado, 500 a 76.30, 2.300 a 76.10.

Provincia de Buenos Aires, fin de mes, 12.500 a 52.50.

Bonos Banco Provincia, diciembre 28, 104.500 a 93.20.

Deuda Municipal, al cont., 4.500 a 101.70.

Deuda Buenos Aires 6 o|o, al contado, 5.000 a 86.20; diicembre 28, 7.500 a 86.10.

Banco Francés, al contado, 100 a 43.50 a 43.10, 50 a 43; fin de mes, 50 a 43.

Astra, fin de mes, 250 a 70.50.

La Rural, fin de mes, 8 a 470.

Puerto S. Nicolás, diciembre 28, 100 a 36.50, 400 a 36.60; fin de mes, 1.000 a 36.50.

MERCADO DE CAMBIOS

Primera rueda

Sin operaciones.

PRECIOS OFICIALES

	$ oro	$ m|n.
Libras	44 1|2	12.25
Francos	11.87	0.19
Pelgas	12.88	0.19 1|2
Suizos	4.54	0.50
Florines	2.16 1|2	1.05
Liras	16.92	0.13
Marcos	6.100	0.037 c|100
Pesetas	5.46 1|2	0.41 1|2
Dólares	116.20	2.64
Reis	36.950	0.31 c|1000
Montev.	7.10	2.27

VALORES EN COMPRA VENTA

Solicitados:
Empréstito Francés, 6 o|o.
Ofrecidos:
Mercado de Frutos, Vasco Argentina, Banco Popular Argentino, Gral. de Fósforos, Club Mar del Plata.

MERCADO DE CEREALES A TERMINO

Primera rueda

Trigo. — Entrega en febrero, No. 1, 600 toneladas a 11.72, 400 a 11.68, sobre dársena.

Entrega en marzo, No. 1, 400 toneladas a 11.82, 200 a 11.81, sobre dársena.

Maíz. — Entrega en enero, 1.200 toneladas a 8.10, sobre dársena.

Entrega en febrero, 600 toneladas a 8.30, sobre dársena.

Lino. — Entrega en enero, 200 toneladas a 17.64, sobre dársena.

BOLSA DE LA PRODUCCION ARGENTINA

Primera rueda

Trigo, 100 toneladas para febrero, a pesos 11'65.

MERCADO A TERMINO DE ROSARIO

Primera rueda

Trigo, entrega en enero, 200 toneladas a 11.55.

Entrega en febrero, 200 toneladas a 11.40; entrega en marzo, 900 toneladas a 11.45.

Lino, entrega en marzo, 100 toneladas a 16.50.

BOLSA DE CEREALES DE SANTA FE

Primera rueda

Trigo, entrega en febrero, 100 toneladas a 11.43, 100 a 11 35, 100 a 11.36; total: 100 toneladas.

Lino, entrega en enero, 100 toneladas a 17, 100 a 17.10 100 a pesos 17.20; total: 300 toneladas

MERCADO CENTRAL DE FRUTOS

Ventas de hoy

Lana fina — 2 mil kilos a pesos 16, 1 mil a 15, 2 mil a 14.

Cruza fina — 2 mil kilos a pesos 16.50, 4 mil a 15, 2 mil a 14.50, 1 mil a 13.

Cruza fina y mediana — 2 mil kilos a pesos 16, 1 mil a 15, 2 mil a 14 pesos.

Cruza mediana — 1 mil kilos a pesos 15, 2 mil a 14, 3 mil a 13.50, 3 mil a 13, 2 mil a 12, 2 mil a 11.50, 5 mil a 11.20, 2 mil a 10.20, 5 mil a 10.

Cruza gruesa — 5 mil kilos a pesos 9.50, 3 mil a 9.20, 40 mil a 9, 22 mil a 8.80, 15 mil a 8.70, 10 mil a 8.60, 55 mil a 8.50, 17 mil a 8.30, 10 mil a 8.20, 30 mil a 8, 11 mil a 7.80, 5 mil a 7.60, 15 mil a 7.50, 6 mil a 7.30, 12 mil a 7.20, 15 mil a 7, 8 mil a 6.80, 7 mil a 6.50, 5 mil a 6.

Borregas fina y mediana — 2 mil kilos a pesos 14, 3 mil a 13, 4 mil a 12, 2 mil a 11.50, 1 mil a 11.20.

Borregas, mediana y gruesa — 4 mil kilos a pesos 11, 3 mil a 10.50; 4 mil a 10, 5 mil a 9.50, 3 mil a 9, 2 mil a 8, 4 mil a 7.50, 2 mil a 7, 1 mil a 6.50, 1 mil a 6. 2 mil a 5.

Segunda esquila, cruza fina y mediana — 1 mil kilos a pesos 14.50, 2 mil a 13.50, 4 mil a 13, 2 mil a 12, 5 mil a 11.

Mediana y gruesa — 3 mil kilos a pesos 10.50, 3 mil a 9.50, 5 mil a 9, 4 mil a 8, 4 mil a 7, 2 mil a 6.

Mestiza — 2 mil kilos a pesos 10.80.

Criolla — 2 mil kilos a pesos 10.20.

De los ríos y cruza fina — 10 mil kilos a pesos 19, 4 mil a 18, 5 mil a 16.50.

Cruza mediana — 5 mil kilos a pesos 16, 8 mil a 14.50.

Cruza gruesa — 2 mil kilos a pesos 9.50, 3 mil a 9.

Pieles lanares, estación consumo — 1.500 kilos a pesos 0.85, 1 mil a 0.83, 400 a 0.82, 1.500 a 0.80, 1.500 a 0.78, 2 mil a 0.75, 1 mil a 0.73, 1.500 a 0.70.

Pieles lanares estación consumo. — 500 kilos a pesos 0.68, 1 mil a 0.66, 500 a 0.55.

Nutria — 10 kilos a pesos 20, 30 a 17.

Abierta — 10 kilos a 16, 20 a 14.

Cabras — 130 kilos a pesos 19, 2.500 a 16.

Liebres — 200 cueros a pesos 0.60, 400 a 0.55, 500 a 0.50, 200 a 0.40.

Plumas — 1 kilos a pesos 8.50.

Zorros — 20 cueros a pesos 2.50, 10 a 2.

Lana entrada — 539.379 kilos.

Salida — 509.714 kilos

Entrada total — 33.337.264 kilos.

Existencia — 9.239.919 kilos.

BOLSA DE CEREALES

VENTAS EFECTUADAS HOY

Trigo barleta nuevo: 179 bolsa en Sola a 12.30 $. Turco y Raffo.

Trigo varias clases (nuevo): 295 bolsas en Once a 12.30 $. A. Rivera; 310 en Bs. Aires a 12.30. Walton y Martin; 277 en Sola a 11.40, Crespo y Rodríguez; 92 a 11.50, Perlender y Ca.; 80 en Once (con cebadilla) a 9.70, Gioja y Cía.

Trigo varias clases (viejo): 350 en Once a 11.90 $. Hugo y Cía.; 400 en Dep. a 11.60, 514 a 11.40, Perlender y Cía.; 347 en Sola a 11.50, A. Rinaldi; 110 en Once a 11.20, W. García y Cía.; 150 a 11.30, Oscamou y Cía.; 201 en Dep. dársena a 11, A. Kuker; 691 en Sola a 11, Perlender y Cía.; 180 a 11, Storm Bull y Storm; 221 en Once a 11, Hugo y Ca.; 249 (picado) en Once a 9.40, 90 id a 9.40, A. Bellini y Ca.

Trigo piomontés: 120 bolsas en Once a 11.70 $. A Bellini y Ca.

Maíz amarillo: 262 bolsas en Sola a pesos 7.90, Juan Lalor; 852 en Bs. Aires a 7.85, A. Vélaz y Cía.; 120 en Once a 7.70, Oscamou y Cía.; 400 a 7.70, A. Alonso; 200 en Dep. a 7.70, José Ferrero; 639 en Once a 7.60, P. Genta y Cía.; 155 en Sola a 7.60, Palacios Hnos.; 400 en Once a 7.60, Duggan Hnos.; 635 a 7.50, S. y Bercetche; 190 a 7.55, A. Kuker; 137 en Sola a 7.50, H. Guarrochena; 221 en Once a 7.40, S. y Bercetche; 360 a 7.35, G. Hirsch; 500 en Sola a 7.30, Saint Freres; 602 en Once a 7.30, Perlender y Ca.; 400 en Sola a 7.20, Santamarina e hijos; 514 en Once a 7.20, Perlender y Ca.; 202 (inferior) en Once a 6.50, Perlender y Cía.

Maíz colorado: 331 bolsas al llegar en dársena a 8.10 $. Saint Freres.

Maíz morocho: 100 bolsas en Dep. a 8 pesos, R. D. Barker y Cía.; 260 en Once a 7.70, M. Rizzolo; 400 (inferior) a 7.10, J. pantor; 120 a 7, Oscamou y Cía.

Maíz diente de caballo morocho: 422 bolsas a 6.25 $, H. Ferro.

Alpiste: 58 bolsas en Once a 15.20 $. J. S. Prescott; 323 en Palermo a 15.40, F. Kehr.

Triguillo: 117 bolsas en Once a 9.70 $, Juan Lalor; 9 en Once a 6, A. Bellini y Compañía.

Avena: 363 bolsas en Sola a 7.40 $. De Lellis y Fages; 195 en Sola a 7.40, A. Kuker; 270 en Once a 7.40, 465 en Once a 7.35, A. Vélaz y Cía.; 650 a 7.30, 500 en Sola a 7.30, Oscamou y Cía.; 304 a 7.30, Turco y Raffo; 600 en Once a 7.30, F. Kehr; 667 en Sola a 7.30, 249 a 7.30, S. Palau; 550 a 7.25, 500 en Once a 7.25, P. Genta y Cía.; 431 en Bs. Aires a 7.25, 400 id a 7.25, Palacios Hnos.; 450 en Sola a 7.30, Hugo y Cía.; 525 en Once a 7.25, Gnecco y Bloch; 391 en Pte. Alsina a 7.20, P. y A. Lanusse; 420 en Once a 7.20, J. Bergonzi; 560 en Sola a 7.20, 380 a 7.20, 279 a 7.20, 579 a 7.20, 198 a 7.20, 302 en Once a 7.15, Perlender y Cía.; 173 a 7.20, I. y E. Pillitz; 262 a 7.20, A. Kuker; 588 en Sola a 7.20, A. Rinaldi; 400 en Bs. Aires a 7.20, Puigross y Cía.; 579 en Sola a 7.20, José Bayona y Cía.; 589 en Once a 7.20, Iriarte Zalba; 606 a 7.10, B. Rosso; 244 a 7.10 Gioja y Cía.; 1177 en Bs. Aires a 7.15, Méndez Hnos. y Cía.; 293 en Once a 7.10, O. y Beloqui; 590 a 7.10, T. P. y H. Ojea; 402 en Bs. Aires a 7.05, J. S. Alvarez y Cía.; 168 en Sola a 7.10, P. y A. Lanusse; 580 en Once a 7, W. García y Cía.; 400 en Bs. Aires a 7, L. y Etchegaray; 268 en Bs. Aires a 7, Puigross y Cía.; 311 en Once a 7, Saint Fréres; 80 a 7, S. y Bercetche; 500 a 7, A. Vélaz y Cía.; 548 en Sola a 7, 340 a 6.90, Devoto Ltda.; 410 en Once a 6.70, B. Bernhardt; 230 a 6.75, Penning y Cía.; 420 en Bs. Aires a 6.80, Palacios Hnos.

Cebada: 325 bolsas en Sola a 8 $, Arzeno Hnos; 603 a 7.20, H. Ferro; 244 en Once (inferior) a 6.60, Penning y Cía.

Cebadilla: 137 bolsas en Once a 6.75 $, Penning y Cía.

Centeno: 49 bolsas en Once a 8.40 $, Devoto Ltda.

Lino: 400 bolsas en Bs. Aires a 18.60 pesos, F. Estrugamou; 120 en Dique 4 a 18.20, I. y E. Pillitz; 54 en Once a 17.20, J. S. Prescott.

Nabo: 56 bolsas en Once a 13.20 $. J. S. Prescott y Cía.

ENTRADA DE CEREALES

Once. — Trigo 2.783 bolsas, triguillo 1.122, maíz 8.674, lino 329, nabo 43, avena 23.183, cebada 379 centeno 370, alpiste 134, harina 157, cebadilla 1.049, granza de alpiste 489, porotos 203.

Sola. — Trigo 1.298 bolsas, harina 1800, lino 180, maíz 3.156, avena 21.912, cebada 2.249.

Palermo. — Trigo 539 bolsas, harina 200, lino 211, nabo 34, maíz 322, avena 2.942, paja 315 atados.

Central Argentino. — Harina 1.728 bolsas.

Central Córdoba. — Cebada 375 bolsas, garbanzos 1.158, maní 254.

Puerto. — Maíz 2.461 bolsas, lino 1.964.

Brian. — Trigo 6.011, maíz 18.048.

Buenos Aires. — Trigo 301 bolsas, maíz 3.274, lino 662, avena 7.278.

Riachuelo. — Trigo 2.111, maíz 3.674.

Puente Alsina. — Trigo 164 bolsas, maíz 4.560, avena 391.

Colegiales. — Lino 328 bolsas.

Totales de entradas. — Trigo 14.650 bolsas avena 55.322, venteno 370, triguillo 1.022, cebada 3.003, alpiste 134, harina 3.885, cebadilla 1.049, patatas 1.633, maíz 49.079 porotos 203, maní 254, lino 3.674, paja 315 atados, garbanzos 1.158, nabo 77.

Pasto fardos grandes 2.944; id chicos, 7.760 fardos.

MERCADO DE PATATAS

(Est. Casa Amarilla)

Han entrado hoy en Retiro, Central Argentino, 601 bolsas patatas; Buenos Aires, 1.032; total: 1.633 bolsas.

Precios de venta: Patata según clase, de pesos 0.90 a 1.90 los 10 kilos.

MERCADO DE PASTO

(Est. Caballito)

Han entrado hoy en este mercado, 1.134 fardos grandes y 757 id chicos; Buenos Aires, 711 id grandes y 2.869 id chicos; Colegiales, 757 id chicos; Sola, 191 id chicos; Palermo, 1.099 id grandes; 2.821 id chicos; Córdoba, 455 id chicos. Totales: 2.944 fardos grandes y 7.760 id chicos.

Precio de venta: Pasto, alfalfa fardos grandes, de pesos 33 a 69; id chicos, de 33 a 68.

Pasto mezcla, en fardos grandes, de pesos 30 a 65 los mil kilos.

MERCADO DE ABASTO PROVEEDOR

Fueron descargados en este mercado por chatas y carros 270.000 kilos de frutas y 480.000 kilos de verduras en general.

El comentario que pudiera hacerse la situación en general del mercado no sería más importante que el del día anterior, puesto que no ha variado y las cotizaciones son las mismas, es decir, que sigue el mercado firme y los precios son sostenidos para todos los productos que entran a diario.

MERCADO DE HACIENDA VACUNA

(Liniers)

Mantiénense muy flojos los precios para todas las clases de hacienda, bien sean de frigorífico o consumo.

Las compras efectuadas por lo sfrigoríficos durante la mañana fueron las siguientes: Sansinena, 113; La Blanca, 923; Swift, 774; Armour, 122; Wlison, 298; The Anglo South American, 221 y The Smithfield, 206.

La entrada de hoy en este mercado fué de 6.562 cabezas, clasificadas en la siguiente forma: novillos, 2.157; vacas, 1.653; terneros, 2.752.

Los precios corrientes de la mañana fueron los siguientes:

Toros y torunos especiales para frigorífico, a $ 48; toros y torunos generales gordos id., de 22 a 43.

Novillos especiales (congelar para frigorífico, de $ a 86 a 95; id. gordos para consumo, de 60 a 76; id. generales id., de 30 a 54.

Novillitos excepcionales para consumo, a $ 56; id. gordos y especiales id., de 32 a 50; id. generales id., de 11 a 28.

Vacas excepcionales para consumo, de $ 65 a 67; id. especiales id., de 50 a 56; id. gordas id., de 38 a 45; id. generales id., de 18 a 34.

Vaquillonas gordas y especiales para consumo, de $ 30 a 49; id. generales id., de 11 a 26.

Terneros excepcionales para consumo, a $ 40; id. especiales id., de 30 a 33; id. gordos id., de 13 a 27; id. generales id., de 4 a 15.

Mamones especiales para consumo, de $ 14 a 25; id. gordos y generales id., de 4 a 11.

VENTAS DE HOY

ARDOHAIN E ITURRASPE—
18 vacas g. y c. gorda de Catriló, a pesos 40; 15 novillos b. carne de id., a 48; 39 novillitos esp. de id., a 44.

ARZENO Y HNO. F. B.—
7 vacas g. y c. gorda de Juárez, a $ 40; 8 vaq. id. de id., a 36; 12 novillitos esp. de id., a 45; 14 vaq. g. y c. gorda de id., a 36; 9 id. esp. de id., a 45; 3 terneros gordos de id., a 24.

ALONSO Y BLAQUIER—
5 terneros reg. de Lobos, a $ 10; 32 novillos c. gorda de Alberti, a 51; 30 vacas id. de id., a 38.

APHECA Y CANDAU Y CIA.—
140 novillos gordos de P. Central, a pesos 70.

ACCAME BELLINI Y CIA.—
12 vaq. g. y c. gorda de T. Lauquen, a $ 30; 7 vacas b. carne de id., a 33; 11 novillitos g. y c. gorda de id., a 30; 15 novillos b. carne de G. Pinto, a 45; 8 id. flacos de id., a 30; 20 vacas b. carne de id., a 33; 6 terneros buenos de id., a 15; 19 id. id. de Pehuajó, a 20; 21 vaq. c. gorda de id., a 26.

AVALOS, SALAZAR Y CIA.—
68 vaq. de Santa Fe, a $ 45; 12 id. de id., a 35; 18 id. de T. Lauquen, a 30; 12 novillitos de id., a 30; 14 vaq. de Salazar, a 22.

BALCARCE Y CIA.—
43 vacas c. gorda de Necochea, a $ 33.

CRESPO Y RODRIGUEZ—
7 novillos de Chacabuco, a $ 67; 26 id. de id., a 55; 14 vacas de id., a 33.

COLOMER LUIS M.—
1 novillo de T. Lauquen, a $ 56; 11 novillitos de id., a 20; 25 id. de id., a 25; 3 vaq. de id., a 30; 16 id. de id., a 23; 5 id. de id., a 18.

CROTTO HNOS.—
81 novillos g. y c. gorda de Madariaga, a $ 60; 34 novillitos esp. de id., a 45.

CORBETTA RIVA Y CIA.—
39 novilols g. y c. gorda de Pellegrini, a $ 62; 36 id. b. carne de id., a 48; 42 id. id. de id., a 38; 43 id. id. de id., a 35; 23 id. flacos de id., a 25; 22 terneros gordos de id., a 25; 5 vacas esp. de id., a 54; 15 id. gordas de id., a 45.

CHAPAR Y CIA.—
37 novillitos gordos de Lobos, a $ 40; 14 vaq. b. carne de id., a 24; 29 novillitos c. gorda de Balcarce, a 25; 11 terneros buenos de id., a 15; 22 novillos g. y c. gorda de Lobos, a 58.

VACUNA PAUL
CONTRA EL
CARBUNCLO
INFALIBLE
VACUNOS LA DOSIS $ 0.10
LANARES " " 0.05

CUESTA Y CIA.—
14 novillos flacos de Navarro, a $ 22.

ESTRUGAMOU FERNANDO—
180 mamones de G. Alvear a 16 $.

ESTREME Hnos.—
14 vaquillonas m|g. de Santa Fe a 44 $; 10 novillitos m.espec. a 56; 1 espec. a 50; 4 vaquillonas b|c. de N. de Julio a 20; 15 terneros reg. a 3; 13 novillitos b|c. a 18.

ETCHART PEDRO—
81 vacas g. y c|g. de Luján a 46 $; 29 vaquillonas espec. a 45; 8 terneros gordos a 28; 52 mamones a 16.

ESTEVEZ y Cía. A.—
26 mamones de Lavalle a 18 $; 26 id a 12; 5 novillitos g. y c|g. de Las Heras a 32.

LALOR JUAN—
9 vacas gordas de Azul a 41.50 $; 9 id a 42; 12 novillitos flacos de C. Casares a 8; 11 vacas g. y c|g. de Pergamino a 36; 15 id a 37; 11 novillitos b|c. de Olavarría a 16; 14 c|g. a 23; 7 toritos buenos a 11.50; 4 vaquillonas b|c. a 20; 6 terneros buenos a 13; 13 vaquillonas flacas de Lobos a 11; 13 id a 13.50; 14 vacas g. y c|g. a 36.50; 7 vaquillonas flacas a 16; 11 terneros regulares a 8.50; 6 vacas buena carne a 28.50; 12 novillitos flacos a 11; 10 terneros regulares a 7; 3 novillitos flacos a 12; 13 terneros reg. a 8.50; 13 vacas c|g. de Rauch a 33.50; 11 terneros buenos a 13.50; 9 id reg. a 11.50; 4 flacos a 4; 4 vaquillonas gordas de G. Alvear a 34; 2 novillitos id a 37; 3 terneros buenos a 14; 7 novillos flacos a 38; 2 novillitos a 15; 9 terneros reg. a 9; 3 vaquillonas flacas a 15; 4 novillitos id a 14.50; 9 vacas gordas de Azul a 41; 18 id a 44; 7 m|g. a 50; 3 terneros gordos de Rauch a 23; 2 vaquillonas c|g. a 23.50; 15 gordas de Olavarra a 31; 19 c|g. a 25; 16 b|c. a 22; 3 vacas gordas a 42; 2 terneros flacos a 5; 22 b|c. a 20; 22 terneros buenos a 16; 21 novillos flacos de Saladillo a 4; 7 terneros regulares de 25 de Mayo a 10; 13 vaquillonas b|c. a 20.50; 12 terneros regulares a 8.50; 24 vaquillonas c|g. de Suipacha a 27; 15 b|c. a 18; 13 id a 20; 23 flacas a 16; 15 terneros buenos a 13.50; 4 vaquillonas gordas de Alberti a 38.50; 10 terneros reg. a 30; 4 gordos a 20; 9 vaquillonas c|g. a 26.

LANUSSE P. y A.—
22 terneros buenos de Madariaga a pesos 15.50; 18 id a 16.50; 11 novillitos gordos a 34; 9 terneros espec. a 31.50; 14 vaquillonas b|c. de Olavarría a 22.50; 10 novillitos flacos a 16.50; 7 vaquillonas c|g. a 24.50; 6 gordas a 31; 15 c|g. a 25; 6 novillos flacos a 35.50; 9 novillitos b|carne de Balcarce a 17.50; 4 vaquillonas flacas de G. Alvear a 10; 6 vacas c|g. a 30; 7 terneros reg. a 10; 5 vacas c|g. a 30; 13 terneros reg. a 10; 11 buenos a 13.50; 5 reg. a 9; 3 toros flacos a 22; 3 terneros reg. de San Martín a 10; 2 toros c|g. a 30; 5 toritos gordos a 16; 10 novillitos flacos a 8; 9 vacas flacas a 10; 2 b|carne de Rauch a 27; 4 espec. a 59.50; 6 m|g. a 49.50; 16 terneros buenos de Santa Fe a 18; 14 id a 14; 20 id a 16.50; 11 gordos a 18.50; 14 id a 20; 2 vaquillonas c|g. de Azul a 27; 3 vacas g. y c|g. a 38.50; 2 terneros reg. a 11; 6 novillos flacos a 35; 4 vacas c|g. a 34; 2 vaquillonas flacas de San Martín a 10; 5 novillitos flacos a 12; 9 terneros reg. a 8.50; 14 novillitos flacos a 12; 11 vaquillonas m|g. de Pellegrini a 40; 6 espec. a 43.50; 10 m|g. a 39.50; 12 terneros m espec. a 40; 12 espec. a 32; 10 novillitos espec. a 48.

SALABERRY Y BERCETCHE—
3 novillitos buena carne de San Martín a pesos 18.50; 2 id flacos a pesos 15; 4 vacas id a pesos 15; 6 vaquillonas carne gorda a pesos 27.50; 3 terneros regulares a pesos 12.50; 5 vacas buena carne a pesos 26; 8 id id a pesos 26; 2 vaquillonas carne gorda a pesos 26; 3 vacas gordas y carne gorda a pesos 39; 5 vaquillonas gordas a pesos 37; 2 id m. gordas de 9 de Julio a pesos 40.50; 5 vacas gordas y carne gorda a pesos 38.50; 3 mamones regulares de Magdalena a pesos 5.50; 17 id id a pesos 7.50; 15 id id a pesos 7; 16 id id a pesos 8; 4 vaquillonas gordas de Cañuelas a pesos 38.50; 2 id flacas a pesos 14; 6 terneros regulares a pesos 11; 6 novillitos buena carne a pesos 23; 8 id gordos y carne gorda a pesos 32; 6 id especiales a pesos 46; 3 vaquillonas flacas de Magdalena a pesos 15.50; 4 terneros regulares a pesos 8; 6 vaquillonas de buena carne a pesos 17.50; 5 vacas flacas a pesos 19.50; 2 terneros regulares a pesos 10; 3 novillitos flacos a pesos 15; 16 id especiales de Tandil a pesos 49.50; 14 id m. gordos a pesos 40; 3 id especiales a pesos 48; 7 terneros buenos de Chacabuco a pesos 13; 15 id regulares a pesos 7; 2 vaquillonas flacas a pesos 15; 5 terneros buenos a pesos 13.50; 6 id regulares a pesos 10.50; 10 id regulares de Bragado a pesos 6.50; 8 id buenos a pesos 16.50; 7 id id a pesos 13; 10 id id a pesos 13; 12 novillitos especiales de Suipacha a pesos 42; 13 id m. especiales a pesos 47; 9 vaquillonas m. gordas de Trenque Lauquén a pesos 38.50; 6 id gordas a pesos 33; 11 id carne gorda a pesos 27; 16 novillitos m. especiales de Bolívar a pesos 49.50; 15 id especiales a pesos 46; 18 id id a pesos 44.50.

SANTAMARINA e HIJOS—
44 vaquillonas gordas y carne gorda de Laprida a pesos 33; 37 mamones a pesos 13; 16 vaquillonas gordas y carne gorda a pesos 34; 14 vacas carne gorda de Trenque Lauquén a pesos 38.

SOTELO JOSE R.—
8 novillitos carne gorda de Lamadrid a pesos 25.

MERCADO DE HACIENDA LANAR

(Estación Tablada)

La entrada del día fué de 32016 animales, habiéndose vendido durante la mañana 25198, adquiridos en la siguiente forma: Comp. Sansinena 2589, Swift 3656, La Blanca 2349, The Anglo 2591, Las Palmas 6146, Wilson 1238, Armour 621 y 6008 para los abastecedores locales.

Los precios corrientes fueron los siguientes:

Capones especiales para matadero, de $ 14 a 16; id id id frigorífico, de 8 a 13.40; ovejas especiales para matadero, de 7 a 9; id general, de 5 a 6.50; corderos especiales para frigorífico, de 11.60 a 14; id general, de 7 a 10.50; id esp. para matadero, de 3.60 a 6.50.

Ventas de hoy

LANUSSE, P. y A.—
26 cap. frig., de S. Domingo a $ 13.50; 68 ov. mat., de id a 7.80; 11 cord. frig., de id a 8.50; 210 cap. id, de Cagliero a 6.50; 10 carn. mat., de Cazón a 8; 54 ov. id, de id a 6; 35 cord. frig., de id a 7.50; 210 id id, de Reserva a 7.50; 63 id mat., de id a 3.50; 97 id frig., de Pringles a 7.50; 129 id id, de id a 9.40; 42 id mat., de id a 5.10; 50 cap. frig., de S. Domingo a 13.50; 107 cord. id, de id a 7.70; 245 ov. mat., de id a 7.50; 48 cap. id, de E. Ríos a 15.10; 66 ov. id, de id a 7; 91 cap. frig., de S. Domingo a 12; 94 ov. mat., de id a 7; 170 ov. id. de Catamarca a 7; 101 cord. frig., de id a 7.50; 179 cap. id, de B. Grande a 13; 46 id id, de Espigas a 12; 10 cord. id, de id a 10; 117 ov. mat., de id a 6.50; 32 cap. frig., de M. Maiz a 13.50; 18 ov. mat., de id a 8.50; 38 cap. frig., de Emma a 7; 33 ov. mat., de id a 5.50; 45 cord. id, de id a 5.

BASCARAN F.—
80 cord. frig., de 30 de Agosto a $ 10; 19 ov. mat., de id a 7; 109 id id, de J. Daract a 5.30; 119 cord. frig., de Moldes a 8; 21 id mat., de Ezcurra a 3.50; 67 ov. id, de id a 4; 126 cap. frig., de Carozzi a 13.50; 225 cord. mat., de id a 2.50; 102 ov. id, de id a 8; 89 cap. frig., de Pehuelches a 11; 128 cord. id, de id a 7; 352 id mat., de id a 4.80.

BALCARCE y Cía.—
70 cap. frig., de Armas a $ 12.50; 29 ov. mat., de id a 5.60; 576 cap. frig., de Madariaga a 13.40; 69 cord. mat., de id a 5.50.

CUESTAS y Cía.—
32 capones frig., de Dudinacq a $ 11.30; 57 cord. id, de id a 9.80; 11 carn. mat., de id a 8.

ARIZE Y BEQUE—
49 cord. frig., de Nieves, a $ 7.50; 33 cap. id, a 13.50.

ARDOAINE E ITURRASPE—
55 cord. frig., de Balan, a pesos 10.50; 44 ov. mat., id, a 8.80.

ARZENO Hnos. F. B.—
316 ov. mat. de Chellar, a $ 8; 101 cord. id id, a 4.30.

MENDEZ Hnos. y Cía.—
85 cord. frig., de Krable, a pesos 9.50; 40 id id, a 7.30; 32 id de Chapahofú, a 9.30; 38 ov. mat., id, a 8; 318 id id, de Argerich, a 5; 38 cap. frig., id, a 8.50.

SALABERRY Y BERCETCHE—
101 cap. mat., de Tandil, a pesos 15; 41 cord. frig., id, a 10; 47 ov. mat., id, a 7.50; 10 carn, id id, a 6.20; 10 cap. frig., de C. Elena, a 10; 243 cord. id id, a 10; 35 id id, de 16 de Julio, a 10; 44 ov. mat.i, a 8; 100 cord. frig., de Tres Algarrobos, a 10; 34 ov. mat., de C. Bustos, a 6; 38 idi d, a 5.50; 33 cord. frig., de Olavarría, a 7; 65 cap. mat., de Egaña, a 15; 27 ov. id id, a 9; 44 cord. frigorífico. de Espigas, a 8; 345 id matadero. id, a 4.60; 39 cap. frig., de De la Canal, a 13; 16 id id, id, a 8; 56 id id, a 8.50.

UNZUE ALZAGA Y Cía. —
120 cord. frig., de C. de Rosas, a pesos 8.50; 80 ov. mat., id, a 8; 70 carn. id, id. a 7.10; 37 ov. id, de G. Alvear, a 7.50; 48 cord. id, id, a 4 y 80; 32 id id, id, a 4; 67 ov. id, de Emma, a 7; 53 cord. id id, a 7; 300 cap. id, de Fatraló, a 14.20.

VELAZ Y Cía. ANGEL—
54 cap. mat., de Labardén, a pesos 14; 280 cord. frig., de Pringles, a 9.50.

MERCADO DE HACIENDA PORCINA

Liniers

En iguales condiciones que el día anterior se vendieron los lotes de cerdos.

La entrada del día fué de 1.168 cerdos.

Las compras efectuadas por los frigoríficos durante la mañana fueron las siguientes:

El Swift, 132; Armour, 63 y el Anglo 55 cerdos.

Los precios variaron para cerdos flacos y generales entre $ 0.33 a $ 0.37.

Cerdos de media gordura, entre $ 0.38 a 0.44.

Capones especiales de frigorífico, entre $ 0.40 a $ 0.45.

Capones especiales de consumo, entre $ 0.47 a 0.54.

-yexcepcionales,Oh(Ndel, ETAOI NH

Ventas de hoy

ARDOHAIN E ITURRASPE. —
20 cerdos muy gordos de Laprida, a pesos 0.41.

CHAPAR Y CIA. —
19 cerdos gordos de Azul, a pesos 0.37.

ACCAME, BELLINI Y CIA. —
38 cerdos muy gordos de G. Pinto a pesos 0.38.

AYARRAGARAY Y DUHART. —
38 cerdos especiales de Saladillo, a pesos 0.48; 20 id. id. de id., a 0.44; 38 id. id. de id., a 0.48.

MONTANARO DANIEL.—
20 cerdos muy especiales de Matanza, a pesos 0.54; 49 id. especiales de C. Tejedor a 0.45; 10 id. muy gordos de id. a 0.40; 10 id. especiales de A. Brown, a 0.45.

CREDITO TERRITORIAL. —
15 cerdos especiales de Alini a $ 051.

URTASUN Y CIA. —
25 cerdos muy especiales de Necochea, a pesos 0.52; 15 id. especiales de id., a 0.48.

RIPOLL JUAN S. —
60 cerdos excepcionales de Santa Fé a pesos 0.54; 60 id. especiales de Lobos, a pesos 0.50; 63 id. id. de C. Casares a 0.45; 35 id. id. de Córdoba, a 0.49; 27 id. id. de id., a 0.48.

ESTEVEZ Y CIA. ALDO. —
20 cerdos gordos de Lobería a pesos 0.37.

MENDEZ HNOS. Y CIA. —
44 cerdos muy gordos de Pellegrini a pesos 0.38.

CRESPO Y RODRIGUEZ. —
48 cerdos muy especiales de Saladillo, a pesos 0.53 1|2; 23 id. especiales de id., a 0.44; 46 id. id. de Chacabuco a 0.46; 49 id. id. de 25 de Mayo, a 0.49; 30 id. id. de Saladillo a 0.44; 45 id id de S. Mario a 0.51; 80 id. id. de Saladillo, a 0.49.

AMARAL Y CIA. N. H. —
25 cerdos especiales de 25 de Mayo, a pesos 0.50; 20 id. id. de id., a 0.48; 13 id. id. de id., a 0.44.

COLOMER LUIS M. —
20 cerdos especiales de Banderaló, a pesos 0.48; 20 id. buenos de Moores a 0.33.

Carnet del Hacendado y del Agricultor

Entradas en los mercados distintos y cotizaciones del día

MERCADO DE HACIENDA VACUNA

Entrada total: 6.562 animales; novillos, 2.157; vacas, 1.653; terneros, 2.752.
Compra total de los frigoríficos: 2.652 cabezas.

COTIZACIONES DEL DIA	La libra	Plaza
Novillos especiales (Baby-beef)	Nominal	Muy floja
" excepcionales (Chilled-beef)	"	"
" " de frigorífico (Chilled-beef)	"	"
" gordos y especiales de frigorífico, para congelar	De $ 0.10 " 0.11	"
" cuarterones gordos de frigorífico	" 0.08 " 0.10	"
Novillos y vaquillonas mestizos, gordos y especiales hasta 400 libras	" 0.12 " 0.14	"
" " " " " más de 400 libras	" 0.10 " 0.11	"
Vacas mestizas nuevas y gordas	" 0.07 " 0.08	"
" generales gordas	Nominal	"
" viejas		"
Terneros especiales	" 0.13 " 0.15	"
" mamones	" 0.13 " 0.14	"
Haciendas de conserva	" 0.04 " 0.07	"

MERCADO DE HACIENDA LANAR

Entrada total: 22.016 animales.
Compra total de los frigoríficos: 16.190. Consumo total: 6.008 cabezas.

COTIZACIONES DEL DIA	La libra	La plaza
Capones pesados pelados	Nominal	Muy floja
" livianos gordos pelados de frigorífico	"	"
" " gordos con lana	"	"
" pesados con lana	"	"
Ovejas livianas gordas con lana	"	"
" " " gordas peladas	"	"
" pesadas con lana	"	"
" " generales peladas	"	"
Corderos especiales de frigorífico	"	"
" " consumo	"	"
" gordos de frigorífico	"	"
" " matadero	"	"
Borregos frigorífico	"	"
" gordos consumo	"	"

MERCADO DE HACIENDA PORCINA

Entrada total: 1.168 animales.
Compra total de los frigoríficos: 250 cabezas

COTIZACIONES DEL DIA	La libra	La plaza
Cerdos mestizos excepcionales	De $ — a —	Firme
" " especiales de más de 140 kilos	" — " 0.54	"
" " " " 120 a 130 "	" 0.51 " 0.53	"
" " " " 100 " 110 "	" 0.50 " 0.51	"
Capones frigorífico " " 80 " 95 "	" 0.47 " 0.49	
" de media gordura, según clase	" 0.41 " 0.45	Sostenida
" para invernada, según clase	" 0.33 " 0.37	"

BOLSA DE CEREALES

ENTRADAS TOTALES

		Mínimo	Máximo
Trigo	14.650 bolsas	10.—	12.30
Triguillo	1.022 "	7.—	9.70
Maíz	48.079 "	7.—	7.90
Lino	3.674 "	17.—	18.60
Nabo	77 "	—	—
Avena	55.322 "	6.50	7.50
Cebada	3.003 "	6.50	8.—
Cebadilla	1.049 "	6.80	7.20
Centeno	370 "	7.—	8.40
Alpiste	134 "	12.—	15.60
Semilla de alfalfa			
Harina	3.885 "	—	—
Afrecho	—	—	—
Afrechillo	—	—	—
Rebacillo	—	—	—
Patatas	1.633 "	0.90	1.60
Porotos	203 "	—	—
Maní	254 "	—	—
Girasol		—	—
Maíz de guinea		—	—
Paja de guinea	315 atados	—	—
Pasto	2.944 f. grandes	26.—	55.—
"	4.760 f. chicos	22.—	50.—

MERCADO CENTRAL DE FRUTOS

MOVIMIENTO DE LANAS	1922	1921
Entrada	539.379	408.603
Salida	509.714	498.523
Entrada desde el 1o. de julio	33.337.264	44.374.753
Existencia	9.237.919	17.557.627

COTIZACIONES DEL DIA	Los 10 kilos	Plaza
Cruza gruesa, buena a superior (nueva)	De $ 8.— a 9.30	Firme
" " regular a inferior	" 6.— " 7.80	"
" mediana, buena a superior	" 13.— " 15.—	"
" " regular a inferior	" 10.— " 12.—	"
" fina, buena a superior	" 14.50 " 16.50	Sostenida
" " regular a inferior	" 13.— " 14.—	"
Mestiza fina (Rambouillet), buena a superior	" 15.— " 17.—	"
" " regular a inferior	" 14.— " —	"

BOLSA DE COMERCIO DE PRODUCTOS FORESTALES

ENTRADAS — Estación Colegiales: Carbón: — toneladas; Leña: — toneladas; Pasto: — toneladas.
" " Bs. Aires: " — " " — "

COTIZACIONES DEL DIA (Los mil kilos)	Colegiales	Buenos Aires
Carbón quebracho blanco	58.— a 68.—	54.— a 64.—
" mezcla	48.— " 58.—	—
" algarrobo Santiago	—	—
" " Córdoba mezcla	—	—
Carbonilla quebracho blanco	30.— " 35.—	30.— " 25.—
Leña quebracho colorado, torta Campana	30.— " 21.—	31.— " 33.—
" " " " media Campana	27.— " 28.—	—
" " " Campana	28.— " 29.—	29.— " 30.—
" " " media Campana	—	—
Astillas sauce	8.— " 9.—	
Atados sauce la carrada	5.50 " 6.—	
" " metro cúbico	6.50 " 7.—	
Leña algarrobo	—	
Alfalfa especial de Santiago	45.— " 50.—	
" Córdoba	—	
" mezcla	30.— " 45.—	

Las cotizaciones indicadas son por mercaderías sobre vagón y en condiciones de recibo.
El carbón húmedo del 5 al 10 por ciento de descuento.

NOTA. — Los días lunes 26 del corriente y 1o. de enero no se efectuarán operaciones en ninguno de los mercados de hacienda, cereales y frutos del país.

Francisco Grande Novoa
CONSIGNATARIO
HACIENDA, CEREALES Y FRUTOS
CASA FUNDADA EL 30 DE JULIO DE 1897
REPRESENTANTES: en Bahía Blanca, Olavarría, Coronel Pringles, Leandro N. Alem (Vedia), Las Flores, Gorchs, Carlos Casares, Pehuajó, Coronel Suárez, Villarino, Arenales, General Pinto, Junín, González Chaves, Mercedes (B. Aires) Pellegrini, Rosas, Saladillo, Cañuelas, Rauch, 25 de Mayo, Santa Rosa (Pampa), General Uriburu y Bell Ville.
Remates, Compra Venta, Campos, Propiedades, Hipotecas, Descuentos, atendido personalmente por el señor Grande Novoa
Se tramitan Hipotecas en el Banco Hipotecario Nacional
FLORIDA 251 U. T. 7263 Avenida

Aperitivo Santa Coloma,
TONICO - DIGESTIVO
E. M. DE SANTA COLOMA CHACABUCO 319

SOCIEDAD ANONIMA
IMPORTADORA Y EXPORTADORA DE LA PATAGONIA
(Segunda Epoca)
Servicio de navegación regular y rápido para pasajeros y cargas entre Buenos Aires y puertos de la Patagonia hasta Punta Arenas con los cómodos y lujosos vapores "José Menéndez" (recientemente construído), "Asturiano", "Argentino", "Americano" y "Atlántico".
El vapor "JOSE MENENDEZ"
saldrá en su primer viaje el DIA 30 DEL CORRIENTE, a las 15 horas, con escalas en Puerto Madryn, Comodoro Rivadavia, Deseado, San Julián, Santa Cruz, Río Gallegos y Punta Arenas
SECCION MARITIMA: Victoria 344 - U. T. 5848 Avda.

BANCO MUNICIPAL DE PRESTAMOS

Extracto del sorteo de títulos de la deuda municipal del 7°/o, realizado el día 22 de Diciembre de 1922 de acuerdo con el artículo 4.° de la ordenanza del 4 de Octubre de 1920

Títulos de $ 1.000

LETRA "A"

64, 65, 66, 76, 140, 141, 142, 152, 216, 217, 218, 228, 292, 293, 294, 304, 368, 369, 370, 380, 444, 445, 446, 456, 520, 521, 522, 532, 596, 597, 598, 608, 672, 673, 674, 684, 748, 749, 750, 760, 824, 825, 826, 836, 900, 901, 902, 912, 976, 977, 978, 1000, 1052, 1053, 1054, 1076, 1128, 1129, 1130, 1152, 1204, 1205, 1228.

LETRA "B"

11, 29, 52, 67, 93, 104, 128, 145, 160, 186, 197, 216, 238, 253, 279, 291, 309, 331, 347, 372, 384, 403, 424, 440, 465, 477, 496, 517, 533, 558, 570, 589, 610, 626, 651, 663, 682, 703, 719, 744, 757, 775, 796, 813, 837, 850, 869, 889, 906, 930, 943, 982, 999, 1023, 1037, 1075, 1093, 1116, 1130, 1168, 1186, 1209, 1223.

LETRA "C"

5, 33, 38, 66, 71, 99, 104, 132, 137, 165, 170, 199, 203, 232, 236, 265, 269, 298, 302, 331, 335, 364, 368, 397, 401, 430, 434, 463, 467, 496, 500, 529, 533, 562, 566, 595, 599, 628, 632, 661, 665, 694, 698, 727, 731, 760, 764, 793, 797, 826, 830, 859, 892, 925, 958, 991, 1024, 1057, 1090, 1123, 1156, 1189, 1222.

LETRA "D"

11, 21, 31, 70, 81, 91, 101, 140, 151, 161, 171, 210, 221, 231, 241, 280, 291, 301, 311, 350, 361, 371, 381, 420, 431, 441, 451, 490, 501, 511, 521, 560, 571, 581, 591, 630, 641, 651, 661, 700, 711, 721, 770, 781, 791, 840, 851, 861, 910, 921, 931, 980, 991, 1001, 1051, 1061, 1071, 1121, 1131, 1141, 1191, 1201, 1211.

LETRA "E"

47, 54, 61, 69, 116, 123, 130, 138, 186, 192, 199, 207, 256, 261, 268, 276, 325, 331, 337, 345, 394, 400, 406, 414, 463, 469, 476, 483, 532, 538, 545, 552, 601, 607, 614, 621, 676, 683, 690, 745, 752, 759, 814, 821, 828, 883, 890, 897, 952, 959, 966, 1021, 1028, 1035, 1090, 1097, 1104, 1159, 1166, 1173, 1228, 1235, 1242.

LETRA "F"

11, 21, 41, 61, 81, 101, 121, 141, 161, 181, 201, 221, 241, 261, 281, 301, 321, 341, 361, 381, 401, 421, 441, 461, 481, 501, 521, 541, 561, 581, 601, 621, 641, 661, 681, 701, 721, 741, 761, 781, 801, 821, 841, 861, 881, 901, 921, 941, 961, 981, 1001, 1021, 1041, 1061, 1081, 1101, 1121, 1141, 1161, 1181, 1201, 1221, 1241.

LETRA "G"

27, 29, 56, 58, 85, 87, 114, 116, 143, 145, 172, 174, 201, 203, 230, 232, 259, 261, 288, 290, 317, 319, 346, 348, 375, 377, 404, 406, 433, 435, 462, 464, 491, 493, 520, 522, 549, 551, 578, 580, 609, 638, 667, 696, 725, 754, 783, 812, 841, 870, 899, 928, 957, 986, 1015, 1044, 1073, 1102, 1131, 1160, 1189, 1218, 1247.

LETRA "H"

13, 26, 39, 52, 65, 78, 91, 104, 117, 130, 143, 156, 169, 182, 195, 208, 221, 234, 247, 260, 273, 286, 299, 312, 325, 338, 351, 364, 377, 390, 403, 416, 429, 442, 455, 468, 481, 494, 507, 520, 533, 546, 559, 572, 585, 598, 613, 626, 639, 652, 665, 678, 691, 704, 717, 730, 743, 756, 769, 782, 795, 808, 821.

LETRA "I"

18, 36, 51, 66, 94, 112, 131, 146, 161, 188, 206, 226, 241, 256, 282, 300, 321, 336, 351, 376, 394, 416, 431, 446, 470, 488, 511, 526, 541, 564, 582, 606, 621, 636, 658, 676, 701, 716, 731, 752, 770, 796, 811, 826, 846, 864, 891, 906, 921, 940, 958, 986, 1001, 1016, 1034, 1080, 1096, 1111, 1128, 1174, 1191, 1206, 1222.

LETRA "J"

11, 28, 39, 56, 67, 84, 95, 112, 123, 140, 151, 168, 179, 197, 207, 225, 235, 253, 263, 281, 291, 309, 319, 337, 347, 365, 375, 393, 403, 421, 431, 449, 459, 477, 487, 505, 533, 561, 589, 617, 645, 673, 701, 729, 757, 785, 813, 841, 869, 897, 925, 953, 981, 1009, 1037, 1065, 1093, 1121, 1149, 1177, 1205, 1233.

LETRA "K"

29, 30, 58, 59, 87, 88, 116, 117, 145, 146, 174, 175, 203, 204, 232, 233, 261, 262, 291, 292, 320, 321, 349, 350, 378, 379, 407, 408, 436, 437, 465, 466, 494, 495, 523, 524, 552, 553, 581, 611, 640, 669, 698, 727, 756, 785, 814, 843, 872, 901, 931, 960, 989, 1018, 1047, 1076, 1105, 1134, 1163, 1192, 1221, 1250.

LETRA "L"

19, 38, 57, 76, 95, 114, 133, 152, 171, 190, 209, 228, 247, 266, 285, 304, 323, 342, 361, 380, 399, 418, 438, 457, 476, 495, 514, 533, 552, 571, 590, 609, 628, 647, 666, 685, 704, 723, 742, 761, 780, 799, 819, 838, 857, 876, 895, 914, 933, 951, 971, 991, 1010, 1029, 1048, 1067, 1086, 1105, 1124, 1143, 1162, 1181.

LETRA "M"

13, 26, 39, 52, 65, 78, 91, 104, 117, 130, 143, 156, 169, 182, 195, 208, 229, 242, 255, 268, 281, 294, 307, 320, 333, 346, 359, 372, 385, 398, 411, 424, 437, 450, 463, 476, 489, 502, 516, 529, 542, 555, 568, 581, 594, 607, 620, 633, 646, 659, 672, 685, 698, 711, 724, 737, 750, 763, 776, 789, 803, 816.

LETRA "N"

39, 40, 78, 79, 117, 118, 157, 158, 196, 197, 235, 236, 274, 275, 313, 314, 352, 353, 391, 392, 430, 431, 469, 470, 508, 509, 547, 548, 586, 588, 625, 627, 664, 666, 704, 705, 743, 744, 782, 783, 821, 822, 860, 861, 899, 900, 938, 939, 977, 978, 1016, 1017, 1055, 1056, 1094, 1095, 1133, 1135, 1172, 1174, 1211, 1250.

LETRA "O"

11, 21, 31, 41, 91, 101, 111, 121, 131, 181, 191, 201, 211, 221, 271, 281, 291, 301, 311, 361, 371, 381, 391, 401, 451, 461, 481, 491, 541, 551, 561, 571, 581, 631, 641, 651, 661, 721, 731, 741, 751, 811, 821, 831, 841, 901, 911, 921, 931, 991, 1001, 1011, 1021, 1081, 1091, 1101, 1111, 1171, 1181, 1191, 1201.

LETRA P

1, 2, 3, 7, 99, 100, 101, 102, 103, 107, 198, 199, 200, 201, 202, 206, 297, 298, 299, 300, 301, 305, 396, 397, 398, 399, 400, 404, 495, 496, 497, 498, 499, 503, 594, 595, 596, 597, 598, 602, 1026, 1027, 1028, 1030, 1031, 1151, 1152, 1153, 1155, 1156, 1250.

LETRA Q

5, 6, 7, 58, 63, 64, 65, 116, 121, 122, 123, 174, 179, 180, 181, 232, 237, 238, 239, 290, 295, 296, 297, 348, 353, 354, 355, 406, 413, 414, 415, 464, 471, 472, 473, 745, 746, 747, 748, 803, 804, 805, 806, 861, 862, 863, 864, 919, 920, 921, 922, 977, 978, 979, 980, 1035, 1036, 1037, 1038, 1093, 1094, 1095.

LETRA R

771, 772, 773, 774, 775, 776, 777, 778, 779, 780, 781, 860, 861, 862, 863, 864, 865, 866, 867, 868, 869, 870, 949, 950, 951, 952, 953, 954, 955, 956, 957, 958, 1038, 1044, 1045, 1046, 1047, 1048, 1049, 1050, 1051, 1052, 1127, 1133, 1134, 1135, 1136, 1137, 1138, 1139, 1140, 1141, 1216, 1222, 1223, 1224, 1225, 1226, 1227, 1228, 1229, 1230

Títulos de $ 500

LETRA "A"

12, 32, 55, 67, 87, 110, 122, 142, 165, 177, 201, 220, 232, 256, 275, 287, 311, 330, 342, 366, 385, 397, 421, 441, 452, 476, 496, 507, 531, 551, 562, 586, 606, 617, 641, 661, 673, 696, 716, 728, 751, 771, 783, 806, 826, 838, 861, 881, 893, 916, 936, 948, 971, 991, 1003, 1026, 1046, 1058, 1081, 1101, 1113, 1136, 1156, 1168, 1191, 1211, 1223, 1246, 1266, 1278, 1301, 1321, 1333, 1356, 1376, 1388, 1411, 1431, 1443, 1466, 1486, 1498, 1521, 1541, 1553, 1576, 1597, 1603, 1631, 1652, 1663, 1686, 1707, 1718, 1741, 1762, 1773, 1796, 1817, 1828, 1851, 1872, 1883, 1906, 1927, 1961, 1982, 2017, 2037, 2072, 2092, 2127, 2147, 2182, 2202, 2237, 2257, 2292, 2312, 2347, 2367, 2402, 2422, 2457, 2477

LETRA "B"

8, 30, 51, 75, 83, 105, 126, 150, 158, 180, 201, 225, 234, 255, 276, 300, 309, 330, 351, 375, 384, 405, 420, 450, 459, 480, 502, 525, 534, 555, 577, 600, 609, 630, 652, 675, 684, 705, 727, 750, 759, 781, 802, 825, 834, 856, 877, 900, 909, 931, 952, 975, 984, 1006, 1027, 1050, 1060, 1081, 1102, 1125, 1135, 1156, 1177, 1200, 1210, 1231, 1252, 1275, 1285, 1306, 1328, 1350, 1360, 1381, 1403, 1425, 1435, 1456, 1478, 1500, 1510, 1531, 1553, 1575, 1585, 1607, 1629, 1650, 1660, 1682, 1704, 1725, 1735, 1757, 1779, 1800, 1810, 1832, 1854, 1875, 1889, 1907, 1929, 1950, 1982, 2004, 2025, 2057, 2079, 2100, 2132, 2154, 2176, 2207, 2229, 2251, 2282, 2304, 2326, 2357, 2379, 2401, 2433, 2455, 2476.

LETRA "C"

8, 23, 47, 63, 71, 86, 110, 126, 134, 149, 173, 189, 197, 212, 236, 252, 260, 275, 299, 315, 323, 338, 362, 378, 386, 401, 425, 441, 464, 488, 504, 527, 551, 567, 590, 614, 630, 653, 677, 693, 716, 740, 757, 779, 803, 820, 842, 866, 883, 905, 929, 946, 969, 992, 1009, 1032, 1055, 1073, 1095, 1118, 1136, 1158, 1181, 1199, 1221, 1244, 1262, 1285, 1307, 1325, 1348, 1370, 1389, 1411, 1433, 1452, 1474, 1497, 1515, 1537, 1560, 1578, 1601, 1623, 1641, 1664, 1686, 1704, 1727, 1749, 1767, 1790, 1813, 1830, 1853, 1876, 1893, 1917, 1939, 1956, 1980, 2002, 2019, 2043, 2065, 2082, 2106, 2129, 2145, 2192, 2208, 2255, 2271, 2318, 2334, 2381, 2397, 2445, 2460.

LETRA "D"

25, 37, 62, 74, 99, 111, 136, 148, 173, 185, 210, 222, 248, 259, 285, 296, 322, 333, 359, 371, 396, 408, 433, 445, 470, 482, 507, 519, 544, 556, 581, 593, 618, 630, 655, 667, 692, 704, 729, 741, 766, 778, 803, 815, 840, 852, 877, 889, 914, 926, 951, 963, 988, 1000, 1027, 1037, 1064, 1074, 1101, 1111, 1138, 1150, 1175, 1187, 1212, 1224, 1249, 1261, 1286, 1298, 1323, 1335, 1360, 1372, 1397, 1409, 1434, 1446, 1471, 1483, 1508, 1520, 1545, 1557, 1582, 1594, 1619, 1631, 1656, 1668, 1693, 1705, 1730, 1747, 1767, 1784, 1806, 1821, 1843, 1858, 1880, 1895, 1917, 1932, 1954, 1970, 1991, 2007, 2028, 2044, 2065, 2081, 2102, 2118, 2139, 2155, 2192, 2229, 2266, 2303, 2340, 2377, 2414, 2451, 2488

LETRA "E"

6, 38, 44, 76, 82, 114, 120, 152, 158, 190, 196, 228, 235, 266, 274, 304, 313, 342, 352, 380, 391, 418, 430, 456, 469, 495, 508, 534, 547, 573, 586, 612, 625, 651, 664, 690, 703, 729, 742, 768, 781, 807, 820, 846, 859, 885, 898, 924, 937, 963, 976, 1002, 1015, 1041, 1054, 1080, 1093, 1119, 1132, 1158, 1171, 1197, 1210, 1236, 1249, 1275, 1288, 1314, 1327, 1353, 1366, 1392, 1405, 1437, 1443, 1476, 1481, 1515, 1519, 1554, 1557, 1593, 1595, 1632, 1633, 1670, 1671, 1708, 1709, 1746, 1747, 1784, 1785, 1822, 1823, 1860, 1861, 1898, 1899, 1936, 1937, 1974, 1975, 2012, 2013, 2050, 2051, 2088, 2089, 2126, 2127, 2164, 2165, 2202, 2203, 2240, 2241, 2278, 2279, 2316, 2317, 2354, 2392, 2430, 2468.

LETRA "F"

1, 2, 49, 50, 51, 93, 99, 100, 147, 148, 149, 196, 197, 198, 245, 246, 247, 294, 295, 296, 343, 344, 345, 392, 393, 394, 441, 442, 443, 490, 491, 492, 539, 540, 541, 588, 589, 590, 637, 638, 639, 686, 687, 688, 735, 736, 738, 784, 785, 787, 833, 834, 836, 882, 883, 885, 931, 933, 934, 980, 982, 983, 1029, 1031, 1032, 1078, 1080, 1081, 1128, 1129, 1130, 1177, 1178, 1226, 1227, 1275, 1276, 1324, 1325, 1373, 1374, 1422, 1423, 1471, 1472, 1520, 1522, 1569, 1571, 1618, 1620, 1667, 1669, 1717, 1718, 1766, 1767, 1815, 1816, 1864, 1865, 1913, 1914, 1962, 1963, 2011, 2012, 2060, 2061, 2109, 2110, 2158, 2159, 2207, 2208, 2256, 2257, 2305, 2306, 2354, 2355, 2403, 2404, 2452, 2453.

LETRA "G"

22, 23, 44, 45, 66, 67, 88, 89, 110, 111, 132, 133, 154, 155, 176, 177, 198, 199, 220, 221, 242, 243, 264, 265, 286, 287, 308, 309, 330, 352, 374, 396, 418, 440, 463, 485, 507, 529, 551, 573, 648, 670, 692, 714, 736, 758, 780, 802, 824, 846, 868, 890, 912, 934, 956, 978, 1001, 1023, 1045, 1067, 1089, 1111, 1133, 1155, 1177, 1199, 1221, 1243, 1265, 1287, 1309, 1331, 1353, 1375, 1397, 1419, 1442, 1464, 1486, 1508, 1530, 1552, 1574, 1596, 1618, 1640, 1662, 1684, 1706, 1728, 1750, 1772, 1794, 1816, 1838, 1860, 1883, 1905, 1927, 1949, 1971, 1993, 2015, 2037, 2059, 2081, 2103, 2125, 2147, 2169, 2191, 2213, 2235, 2257, 2279, 2301, 2324, 2346, 2368, 2390, 2412, 2434, 2456, 2478, 2500.

LETRA "H"

34, 46, 58, 71, 105, 117, 129, 142, 177, 188, 200, 213, 248, 259, 271, 284, 319, 331, 342, 355, 390, 402, 413, 426, 461, 473, 485, 497, 532, 544, 556, 568, 603, 615, 627, 639, 674, 686, 698, 710, 745, 757, 769, 781, 816, 828, 840, 852, 887, 889, 911, 923, 958, 970, 982, 994, 1029, 1041, 1053, 1065, 1101, 1112, 1124, 1136, 1172, 1183, 1195, 1207, 1243, 1255, 1266, 1278, 1314, 1326, 1337, 1349, 1385, 1397, 1409, 1420, 1468, 1480, 1491, 1539, 1551, 1563, 1610, 1622, 1634, 1681, 1693, 1705, 1752, 1764, 1776, 1823, 1835, 1847, 1894, 1906, 1918, 1965, 1977, 1989, 2036, 2048, 2060, 2107, 2119, 2131, 2179, 2190, 2202, 2250, 2261, 2273, 2321, 2333, 2344, 2392, 2404, 2415, 2463, 2475, 2487.

LETRA "I"

39, 40, 78, 79, 117, 118, 156, 157, 195, 196, 234, 235, 273, 274, 312, 313, 351, 352, 390, 391, 429, 430, 468, 469, 507, 511, 546, 550, 585, 589, 624, 628, 664, 667, 703, 706, 742, 745, 781, 784, 820, 823, 859, 862, 898, 901, 937, 940, 976, 979, 1015, 1021, 1054, 1060, 1093, 1099, 1133, 1138, 1174, 1177, 1213, 1216, 1252, 1255, 1291, 1294, 1330, 1333, 1369, 1372, 1408, 1411, 1447, 1450, 1486, 1489, 1525, 1528, 1564, 1567, 1603, 1606, 1642, 1645, 1681, 1684, 1720, 1723, 1759, 1762, 1798, 1801, 1837, 1840, 1876, 1879, 1915, 1918, 1954, 1957, 1993, 1996, 2032, 2035, 2071, 2074, 2110, 2113, 2149, 2152, 2188, 2191, 2227, 2230, 2266, 2269, 2305, 2308, 2344, 2347, 2383, 2386, 2422, 2461, 2500.

LETRA "J"

19, 38, 57, 76, 95, 114, 133, 152, 171, 190, 209, 228, 248, 267, 286, 305, 324, 343, 362, 381, 400, 419, 438, 457, 476, 495, 514, 535, 554, 573, 592, 611, 630, 649, 668, 687, 706, 725, 744, 763, 782, 801, 822, 841, 860, 879, 898, 917, 936, 955, 974, 993, 1012, 1031, 1050, 1069, 1088, 1109, 1128, 1147, 1166, 1185, 1204, 1223, 1242, 1261, 1280, 1299, 1318, 1337, 1356, 1375, 1396, 1415, 1434, 1453, 1472, 1491, 1510, 1529, 1548, 1567, 1586, 1605, 1624, 1643, 1662, 1683, 1702, 1721, 1740, 1759, 1778, 1797, 1816, 1835, 1854, 1873, 1892, 1911, 1930, 1949, 1970, 1989, 2008, 2027, 2046, 2065, 2084, 2103, 2122, 2141, 2160, 2179, 2198, 2217, 2236, 2257, 2276, 2295, 2314, 2333, 2352, 2371, 2390.

LETRA "K"

334, 336, 338, 340, 342, 344, 346, 348, 350, 352, 354, 356, 358, 360, 362, 364, 366, 368, 370, 372, 374, 376, 378, 380, 382, 384, 386, 388, 390, 392, 394, 396, 410, 412, 414, 416, 418, 420, 422, 424, 426, 428, 430, 432, 434, 436, 438, 440, 442, 444, 446, 448, 450, 452, 454, 456, 458, 460, 495, 497, 499, 501, 503, 505, 507, 509, 511, 513, 515, 517, 519, 521, 523, 525, 527, 529, 531, 538, 535, 537, 539, 541, 543, 545, 547, 549, 551, 553, 555, 557, 571, 573, 575, 577, 579, 581, 583, 585, 587, 589, 591, 593, 595, 597, 599, 601, 603, 605, 607, 609, 611, 613, 615, 617, 619, 621, 623, 625, 627, 629, 631, 633, 647, 649, 651.

LETRA "L"

33, 34, 35, 43, 59, 92, 93, 94, 102, 118, 151, 152, 153, 161, 177, 987, 988, 989, 990, 991, 1047, 1048, 1049, 1050, 1051, 1107, 1108, 1109, 1110, 1111, 1167, 1168, 1169, 1170, 1171, 1227, 1228, 1229, 1230, 1231, 1287, 1288, 1289, 1290, 1291, 1347, 1348, 1349, 1350, 1407, 1408, 1409, 1410, 1467, 1468, 1469, 1470, 1527, 1528, 1529, 1530, 1587, 1588, 1589, 1590, 1647, 1648, 1649, 1650, 1707, 1708, 1709, 1710, 1766, 1767, 1768, 1770, 1825, 1826, 1827, 1830, 1884, 1885, 1886, 1890, 1943, 1944, 1945, 1950, 2002, 2003, 2004, 2010, 2061, 2062, 2063, 2070, 2120, 2121, 2122, 2129, 2179, 2180, 2181, 2188, 2238, 2239, 2240, 2248, 2297, 2298, 2299, 2307, 2356, 2357, 2358, 2366, 2415, 2416, 2417, 2425, 2474, 2475, 2476, 2484.

LETRA "M"

15, 31, 46, 61, 76, 91, 106, 121, 136, 151, 166, 181, 196, 211, 226, 241, 256, 271, 286, 301, 316, 331, 346, 361, 376, 391, 406, 421, 436, 451, 466, 481, 496, 511, 526, 541, 556, 571, 586, 601, 616, 631, 646, 661, 676, 691, 706, 721, 736, 751, 766, 781, 796, 811, 826, 841, 856, 871, 886, 901, 916, 931, 946, 961, 976, 991, 1006, 1021, 1036, 1051, 1066, 1081, 1096, 1111, 1126, 1141, 1156, 1171, 1186, 1201, 1216, 1231, 1246, 1261, 1276, 1291, 1306, 1321, 1336, 1351, 1366, 1381, 1396, 1411, 1426, 1441, 1456, 1471, 1486, 1501, 1518, 1533, 1548, 1563, 1578, 1593, 1608, 1623, 1638, 1653, 1668, 1683, 1698, 1713, 1728, 1743, 1758, 1773, 1788, 1803, 1818, 1833, 1848, 1863, 1878.

LETRA "N"

51, 53, 55, 71, 121, 123, 125, 141, 191, 193, 195, 211, 261, 263, 265, 281, 331, 333, 335, 351, 401, 403, 405, 421, 471, 473, 475, 491, 541, 543, 545, 561, 611, 613, 615, 631, 681, 683, 685, 701, 801, 802, 803, 804, 871, 872, 873, 874, 941, 942, 943, 944, 1011, 1012, 1013, 1014, 1081, 1082, 1083, 1084, 1151, 1152, 1153, 1154, 1221, 1222, 1223, 1224, 1291, 1292, 1293, 1294, 1361, 1362, 1363, 1364, 1431, 1432, 1433, 1434, 1501, 1502, 1503, 1571, 1572, 1573, 1641, 1642, 1643, 1711, 1712, 1713, 1781, 1782, 1783, 1851, 1852, 1853, 1921, 1922, 1923, 1991, 1992, 1993, 2061, 2062, 2063, 2131, 2132, 2133, 2201, 2202, 2203, 2271, 2272, 2273, 2341, 2342, 2343, 2411, 2412, 2413, 2481, 2482, 2483.

LETRA "O"

23, 27, 52, 54, 70, 81, 106, 108, 133, 135, 160, 162, 187, 189, 214, 216, 241, 243, 265, 270, 295, 297, 326, 325, 353, 352, 380, 379, 407, 406, 431, 433, 461, 460, 488, 487, 515, 514, 542, 541, 569, 568, 599, 598, 1008, 1007, 1035, 1034, 1062, 1061, 1089, 1088, 1116, 1115, 1143, 1142, 1170, 1169, 1197, 1196, 1224, 1223, 1251, 1250, 1280, 1281, 1307, 1308, 1334, 1335, 1361, 1362, 1388, 1389, 1415, 1416, 1442, 1443, 1469, 1470, 1496, 1497, 1523, 1524, 1553, 1554, 1580, 1581, 1607, 1608, 1634, 1635, 1661, 1662, 1688, 1689, 2007, 2009, 2034, 2035, 2061, 2062, 2088, 2089, 2115, 2116, 2142, 2143, 2169, 2170, 2196, 2197, 2223, 2224, 2250, 2251, 2280, 2307, 2334, 2361, 2388, 2415, 2442, 2469, 2496.

LETRA "P"

1, 29, 31, 58, 72, 102, 103, 132, 133, 162, 163, 192, 193, 222, 223, 252, 253, 282, 283, 312, 313, 342, 343, 372, 373, 402, 403, 431, 432, 460, 461, 489, 490, 518, 519, 547, 548, 576, 577, 605, 606, 634, 635, 663, 664, 692, 693, 721, 722, 750, 751, 779, 780, 805, 809, 837, 838, 866, 867, 895, 896, 924, 925, 953, 954, 982, 983, 1011, 1012, 1040, 1041, 1069, 1070, 1098, 1099, 1127, 1128, 1156, 1157, 1185, 1186, 1214, 1243, 1272, 1301, 1330, 1359, 1388, 1417, 1446, 1475, 1504, 1533, 1562, 1591, 1620, 1649, 1678, 1707, 1736, 1765, 1794, 1823, 1852, 1881, 1921, 1950, 1979, 2008, 2037, 2066, 2095, 2124, 2153, 2182, 2211, 2240, 2269, 2298, 2324, 2356, 2385, 2414, 2443, 2472.

LETRA "Q"

1, 2, 3, 4, 5, 6, 7, 8, 9, 10, 11, 12, 13, 14, 15, 16, 18, 19, 20, 21, 22, 23, 24, 25, 26, 27, 28, 29, 30, 31, 32, 33, 35, 36, 37, 38, 39, 40, 41, 42, 43, 44, 45, 46, 47, 48, 49, 50, 52, 53, 54, 55, 56, 57, 58, 59, 60, 61, 62, 63, 64, 65, 66, 67, 69, 70, 71, 72, 73, 74, 75, 76, 77, 78, 79, 80, 81, 82, 83, 84, 86, 87, 88, 89, 90, 91, 92, 93, 94, 95, 96, 97, 98, 99, 100, 101, 103, 104, 105, 106, 107, 108, 109, 110, 111, 112, 113, 114, 115, 116, 117, 118, 120, 121, 122, 123, 124, 125, 126, 127, 128, 129, 130, 131, 132.

LETRA "R"

30, 31, 37, 69, 70, 71, 106, 107, 108, 114, 115, 116, 122, 123, 124, 130, 131, 132, 138, 164, 165, 166, 201, 202, 203, 209, 210, 211, 217, 218, 219, 225, 226, 227, 233, 259, 260, 261, 296, 297, 298, 306, 307, 308, 313, 314, 315, 321, 322, 323, 354, 355, 356, 393, 394, 395, 401, 402, 403, 408, 409, 410, 416, 417, 418, 449, 450, 451, 488, 489, 490, 496, 497, 498, 503, 504, 505, 511, 512, 513, 544, 545, 546, 583, 584, 585, 591, 592, 593, 598, 599, 600, 606, 607, 608, 639, 640, 641, 678, 679, 680, 686, 687, 688, 693, 694, 695, 701, 702, 703, 734, 735, 736, 773, 774, 775, 781, 782, 783, 788, 789, 790, 796, 797, 798.

Títulos de $ 100

LETRA "A"

12, 15, 59, 71, 74, 118, 130, 133, 179, 189, 192, 238, 248, 251, 297, 307, 310, 356, 366, 369, 415, 425, 428, 474, 484, 487, 533, 543, 547, 592, 602, 606, 651, 661, 665, 710, 720, 725, 769, 779, 784, 828, 838, 843, 887, 897, 902, 946, 959, 961, 1005, 1018, 1020, 1064, 1077, 1079, 1123, 1136, 1138, 1182, 1195, 1197, 1241, 1254, 1256, 1300, 1313, 1315, 1359, 1372, 1374, 1418, 1431, 1433, 1512, 1513, 1514, 1571, 1572, 1573, 1630, 1631, 1632, 1689, 1690, 1691, 1748, 1749, 1750, 1807, 1808, 1809, 1866, 1867, 1868, 1925, 1926, 1927, 1984, 1985, 1986, 2043, 2044, 2045, 2102, 2103, 2104, 2161, 2162, 2163, 2220, 2221, 2222, 2279, 2280, 2281, 2338, 2339, 2340, 2397, 2398, 2399, 2456, 2457, 2458, 2515, 2516, 2517, 2574, 2575, 2576, 2633, 2634, 2635, 2692, 2693, 2694, 2751, 2752, 2753, 2810, 2811, 2812, 2869, 2870, 2871, 2928, 2929, 2930, 2987, 2988, 2989, 3046, 3047, 3048, 3105, 3106, 3107, 3164, 3165, 3166, 3223, 3228, 3229, 3282, 3287, 3288, 3341, 3346, 3347, 3400, 3405, 3406, 3462, 3464, 3465, 3521, 3523, 3524, 3580, 3582, 3583, 3639, 3641, 3642, 3698, 3700, 3701, 3757, 3759, 3760, 3816, 3818, 3819, 3875, 3877, 3878, 3934, 3936, 3937, 3993, 3995, 3996, 4052, 4054, 4055, 4111, 4113, 4114, 4170, 4172, 4173, 4229, 4231, 4232, 4288, 4290, 4291, 4347, 4349, 4350, 4406, 4408, 4409, 4465, 4467, 4468, 4524, 4526, 4527, 4583, 4585, 4586, 4642, 4644, 4645, 4701, 4703, 4704, 4760, 4762, 4763, 4819, 4821, 4822, 4878, 4880, 4881, 4937, 4939, 4944, 4996, 4998, 5003, 5055, 5057, 5062, 5114, 5116, 5121, 5173, 5178, 5180, 5232, 5237, 5239, 5291, 5296, 5298, 5350, 5355, 5357, 5412, 5414, 5416, 5471, 5473, 5475, 5530, 5532, 5534, 5589, 5591, 5593, 5660, 5661, 5662, 5719, 5720, 5721, 5778, 5779, 5780, 5837, 5838, 5839, 5896, 5897, 5898, 5955, 5956, 5957, 6014, 6015, 6016, 6073, 6074, 6075, 6132, 6133, 6134, 6191, 6192, 6193, 6250, 6251, 6252, 6309, 6310, 6311, 6368, 6369, 6370, 6427, 6428, 6429, 6486, 6487, 6488, 6545, 6546, 6547, 6604, 6605, 6606, 6663, 6664, 6665, 6722, 6723, 6724, 6781, 6782, 6783, 6840, 6841, 6842, 6899, 6900, 6901, 6958, 6959, 6960, 7017, 7018, 7019, 7076, 7077, 7078, 7135, 7136, 7137, 7194, 7195, 7196, 7253, 7254, 7255, 7312, 7313, 7314, 7371, 7376, 7377, 7430, 7435, 7436, 7489, 7494, 7495, 7548, 7553, 7554, 7610, 7612, 7613, 7669, 7671, 7672, 7723, 7730, 7731, 7787, 7789, 7790, 7846, 7848, 7849, 7905, 7907, 7908, 7964, 7966, 7967, 8023, 8025, 8026, 8082, 8084, 8085, 8141, 8143, 8144, 8200, 8202, 8203, 8259, 8261, 8262, 8318, 8320, 8321, 8377, 8379, 8380, 8436, 8438, 8439, 8495, 8497, 8498, 8554, 8556, 8557, 8613, 8615, 8616, 8672, 8674, 8675, 8731, 8733, 8734, 8790, 8792, 8793, 8849, 8851, 8852, 8908, 8910, 8911, 8967, 8969, 8970, 9026, 9028, 9029, 9085, 9087, 9092, 9144, 9146, 9151, 9203, 9205, 9210, 9262, 9264, 9269, 9321, 9326, 9328, 9380, 9385, 9387, 9439, 9444, 9446, 9498, 9503, 9505, 9560, 9562, 9564, 9619, 9621, 9623, 9673, 9680, 9682, 9737, 9739, 9741, 9796, 9798, 9800, 9855, 9857, 9859, 9914, 9916, 9918, 9973, 9975, 9977, 10032, 10034, 10036, 10091, 10093, 10095, 10150, 10152, 10154, 10209, 10211, 10213, 10268, 10270, 10272, 10327, 10329, 10331, 10386, 10388, 10390, 10445, 10447, 10449, 10504, 10506, 10508, 10563, 10565, 10567, 10622, 10624, 10626, 10681, 10683, 10685, 10740, 10742, 10744, 10799, 10801, 10803, 10858, 10860, 10862, 10917, 10919, 10921, 10976, 10978, 10980, 11035, 11037, 11042, 11094, 11096, 11101, 11153, 11155, 11160, 11212, 11214, 11219, 11271, 11276, 11278, 11330, 11335, 11337, 11389, 11394, 11396, 11448, 11453, 11455, 11509, 11512, 11514, 11568, 11571, 11573, 11627, 11630, 11632, 11686, 11689, 11691, 11745, 11748, 11750, 11804, 11807, 11809, 11863, 11866, 11868, 11922, 11925, 11927, 11981, 11984, 11986, 12040, 12043, 12045, 12090, 12102, 12158, 12161, 12218, 12220, 12276, 12279, 12335, 12338, 12394, 12397, 12453, 12456

LETRA "B"

35, 36, 70, 71, 105, 106, 140, 141, 175, 176, 210, 211, 245, 246, 281, 282, 316, 317, 351, 352, 386, 387, 421, 422, 456, 457, 491, 492, 526, 527, 561, 562, 596, 597, 631, 632, 666, 667, 701, 702, 736, 737, 771, 772, 806, 807, 841, 842, 876, 877, 911, 912, 946, 947, 981, 982, 1016, 1017, 1051, 1052, 1086, 1087, 1121, 1122, 1156, 1157, 1191, 1192, 1226, 1227, 1261, 1262, 1296, 1297, 1331, 1332, 1366, 1367, 1401, 1402, 1463, 1464, 1498, 1499, 1533, 1534, 1568, 1569, 1603, 1604, 1638, 1639, 1673, 1674, 1708, 1709, 1743, 1744, 1778, 1779, 1813, 1814, 1848, 1849, 1883, 1884, 1918, 1919, 1953, 1954, 1988, 1989, 2023, 2024, 2058, 2069, 2093, 2104, 2128, 2139, 2163, 2174, 2198, 2209, 2233, 2244, 2269, 2279, 2304, 2314, 2339, 2349, 2374, 2384, 2409, 2410, 2444, 2454, 2479, 2489, 2514, 2524, 2549, 2559, 2584, 2594, 2619, 2629, 2654, 2664, 2689, 2699, 2724, 2734, 2759, 2769, 2794, 2804, 2829, 2839, 2864, 2874, 2899, 2909, 2934, 2944, 2969, 2979, 3004, 3014, 3039, 3049, 3074, 3084, 3109, 3119, 3144, 3154, 3179, 3189, 3214, 3224, 3249, 3259, 3284, 3294, 3319, 3329, 3354, 3364, 3389, 3399, 3424, 3434, 3459, 3469, 3494, 3504, 3529, 3539, 3564, 3574, 3599, 3609, 3634, 3644, 3669, 3679, 3704, 3714, 3739, 3749, 3774, 3784, 3809, 3819, 3844, 3854, 3879, 3889, 3914, 3924, 3949, 3959, 3984, 3994, 4019, 4029, 4054, 4064, 4089, 4099, 4124, 4134, 4159, 4169, 4194, 4204, 4229, 4239, 4264, 4274, 4299, 4309, 4334, 4344, 4369, 4379, 4404, 4414, 4439, 4449, 4474, 4484, 4509, 4519, 4544, 4554, 4579, 4589, 4614, 4624, 4649, 4659, 4684, 4694, 4719, 4729, 4754, 4764, 4789, 4799, 4824, 4834, 4859, 4869, 4894, 4904, 4929, 4939, 4964, 4974, 4999, 5009, 5034, 5044, 5069, 5079, 5104, 5114, 5139, 5149, 5174, 5184, 5209, 5219, 5244, 5254, 5279, 5289, 5314, 5324, 5349, 5359, 5384, 5394, 5419, 5429, 5454, 5464, 5489, 5499, 5524, 5534, 5559, 5569, 5594, 5604, 5629, 5639, 5664, 5674, 5699, 5709, 5734, 5744, 5769, 5779, 5804, 5814, 5839, 5849, 5874, 5884, 5909, 5919, 5944, 5954, 5979, 5989, 6014, 6024, 6049, 6059, 6084, 6094, 6119, 6129, 6154, 6164, 6189, 6199, 6224, 6234, 6259, 6269, 6294, 6304, 6329, 6339, 6364, 6374, 6399, 6409, 6434, 6444, 6469, 6479, 6504, 6514, 6539, 6549, 6574, 6584, 6609, 6619, 6644, 6654, 6679, 6689, 6714, 6724, 6749, 6759, 6784, 6794, 6819, 6829, 6854, 6864, 6889, 6899, 6924, 6934, 6959, 6969, 6991, 7004, 7029, 7039, 7064, 7074, 7099, 7109, 7134, 7144, 7169, 7179, 7204, 7214, 7239, 7249, 7274, 7284, 7309, 7319, 7344, 7354, 7379, 7389, 7414, 7424, 7449, 7459, 7484, 7494, 7519, 7529, 7554, 7564, 7589, 7599, 7624, 7634, 7659, 7669, 7694, 7704, 7729, 7739, 7764, 7774, 7799, 7809, 7834, 7844, 7859, 7879, 7904, 7914, 7939, 7949, 7974, 7984, 8009, 8019, 8044, 8054, 8079, 8089, 8114, 8124, 8149, 8159, 8184, 8194, 8219, 8229, 8254, 8264, 8289, 8299, 8324, 8334, 8359, 8369, 8394, 8404, 8429, 8439, 8464, 8474, 8499, 8500, 8534, 8544, 8569, 8579, 8604, 8614, 8639, 8649, 8674, 8684, 8709, 8719, 8744, 8754, 8779, 8789, 8814, 8824, 8849, 8859, 8884, 8894, 8919, 8929, 8954, 8964, 8989, 8999, 9024, 9034, 9059, 9069, 9094, 9104, 9129, 9139, 9164, 9174, 9199, 9209, 9234, 9244, 9269, 9279, 9304, 9314, 9339, 9349, 9374, 9384, 9409, 9419, 9444, 9454, 9479, 9489, 9514, 9524, 9549, 9559, 9584, 9594, 9619, 9629, 9654, 9664, 9689, 9699, 9724, 9734, 9759, 9769, 9794, 9804, 9829, 9839, 9864, 9874, 9899, 9909, 9934, 9944, 9969, 9979, 10004, 10014, 10039, 10049, 10188, 10189, 10223, 10224, 10258, 10259, 10293, 10294, 10330, 10331, 10365, 10366, 10402, 10403, 10437, 10438, 10472, 10473, 10507, 10508, 10542, 10543, 10577, 10578, 10612, 10613, 10647, 10648, 10682, 10683, 11940, 11941, 11975, 11976, 12010, 12011, 12045, 12046, 12080, 12081, 12115, 12116, 12150, 12185, 12220, 12255, 12290, 12325, 12360, 12395, 12430, 12465, 12500.

Títulos de $ 50

LETRA "A"

2, 4, 6, 8, 10, 12, 14, 16, 18, 20, 22, 24, 26, 28, 30, 32, 34, 36, 38, 40, 42, 44, 46, 48, 50, 52, 54, 56, 58, 60, 62, 64, 66, 68, 73, 75, 77, 79, 81, 83, 85, 87, 89, 91, 93, 95, 97, 99, 102, 104, 106, 108, 110, 112, 114, 116, 118, 120, 122, 124, 126, 128, 130, 132, 134, 136, 138, 140, 145, 147, 149, 151, 153, 155, 157, 159, 161, 163, 165, 167, 169, 171, 174, 176, 178, 180, 182, 184, 186, 188, 190, 192, 194, 196, 198, 200, 202, 204, 206, 208, 210, 213, 217, 219, 221, 223, 241, 243, 246, 248, 250, 252, 254, 256, 258, 260, 262, 264, 266, 268, 270, 272, 274, 276, 278, 280, 282, 284, 289, 291, 293, 295, 297, 299, 301, 303, 305, 307, 309, 311, 313, 315, 318, 320, 322, 324, 326, 328, 330, 332, 334, 336, 338, 340, 342, 344, 346, 348, 350, 352, 354, 356, 361, 363, 365, 367, 369, 371, 373, 375, 377, 379, 381, 383, 385, 387, 390, 392, 394, 396, 398, 400, 402, 404, 406, 408, 410, 412, 414, 416, 418, 420, 422, 424, 426, 428, 433, 435, 437, 439, 441, 443, 445, 447, 449, 451, 453, 455, 457, 459, 462, 464, 466, 468, 470, 472, 474, 476, 478, 480, 482, 484, 486, 488, 490, 492, 494, 496, 498, 500, 505, 507, 509, 511, 513, 515, 517, 519, 521, 523, 525, 527, 529, 531, 534, 536, 538, 540, 542, 544, 546, 548, 550, 552, 554, 556, 558, 560, 562, 564, 566, 578, 580, 582, 584, 586, 588, 590, 592, 594, 596, 598, 600, 602, 604, 606, 608, 610, 612, 614, 616, 618, 620, 622, 624, 626, 628, 630, 632, 634, 636, 638, 640, 642, 644, 646, 650, 652, 654, 656, 658, 660, 662, 664, 666, 668, 670, 672, 674, 676, 678, 680, 682, 684, 686, 688, 690, 692, 694, 696, 698, 700, 702, 704, 706, 708, 710, 712, 714, 716, 718, 722, 724, 726, 728, 730, 732, 734, 736, 738, 740, 742, 744, 746, 748, 750, 752, 754, 756, 758, 760, 762, 764, 766, 768, 770, 772, 774, 776, 778, 780, 782, 784, 786, 788, 790, 794, 796, 798, 800, 802, 804, 806, 808, 810, 812, 814, 816, 818, 820, 822, 824, 826, 828, 830, 832, 834, 836, 838, 840, 842, 844, 846, 848, 850, 852, 854, 856, 858, 860, 862, 866, 868, 870, 872, 874, 876, 878, 880, 882, 884, 886, 888, 890, 892, 894, 896, 898, 900, 902, 904, 906, 908, 910, 912, 914, 916, 918, 920, 922, 924, 926, 928, 930, 932, 934, 938, 940, 942, 944, 946, 948, 950, 952, 954, 956, 958, 960, 962, 964, 966, 968, 970, 972, 974, 976, 978, 980, 982, 984, 986, 988, 990, 992, 994, 996, 998, 1000, 1002, 1004, 1006, 1010, 1012, 1014, 1016, 1018, 1020, 1022, 1024, 1026, 1028, 1030, 1032, 1034, 1031, 1036, 1038, 1040, 1042, 1044, 1046, 1048, 1050, 1052, 1054, 1056, 1058, 1060, 1062, 1064, 1066, 1068, 1070, 1072, 1074, 1076, 1078, 1082, 1084, 1086, 1088, 1090, 1092, 1094, 1096, 1098, 1100, 1102, 1104, 1106, 1108, 1110, 1112, 1114, 1116, 1118, 1120, 1122, 1124, 1126, 1128, 1130, 1132, 1134, 1136, 1138, 1140, 1142, 1144, 1146, 1148, 1150, 1154, 1156, 1158, 1160, 1162, 1164, 1166, 1168, 1170, 1172, 1174, 1176, 1178, 1180, 1182, 1184, 1186, 1188, 1190, 1192, 1194, 1196, 1198, 1200, 1202, 1204, 1206, 1208, 1210, 1212, 1214, 1216, 1218, 1220, 1222, 1226, 1228, 1230, 1232, 1234, 1236, 1238, 1240, 1242, 1244, 1246, 1248, 1250, 1252, 1254, 1256, 1258, 1260, 1262, 1264, 1266, 1268, 1270, 1272, 1274, 1276, 1278, 1280, 1282, 1284, 1286, 1288, 1290, 1292, 1296, 1298, 1300, 1302, 1304, 1306, 1308, 1310, 1312, 1314, 1316, 1318, 1320, 1322, 1324, 1326, 1328, 1330, 1332, 1334, 1336, 1338, 1340, 1342, 1344, 1346, 1348, 1350, 1352, 1354, 1356, 1358, 1360, 1362, 1364, 1366, 1370, 1372, 1374, 1376, 1378, 1380, 1382, 1384, 1386, 1388, 1390, 1392, 1394, 1396, 1398, 1400, 1402, 1404, 1406, 1408, 1410, 1412, 1414, 1416, 1418, 1420, 1422, 1424, 1426, 1428, 1430, 1432, 1436, 1438, 1440, 1442, 1444, 1446, 1448, 1450, 1452, 1454, 1456, 1458, 1460, 1462, 1464, 1466, 1468, 1470, 1472, 1474, 1476, 1478, 1480, 1482, 1484, 1486, 1488, 1490, 1492, 1494, 1496, 1498, 1500, 1502, 1504, 1506, 1508, 1510, 1514, 1516, 1518, 1520, 1522, 1524, 1526, 1528, 1530, 1532, 1534, 1536, 1538, 1540, 1542, 1544, 1546, 1548, 1550, 1552, 1554, 1556, 1558, 1560, 1562, 1564, 1566, 1568, 1570, 1572, 1574, 1576, 1578, 1580, 1582, 1586, 1588, 1590, 1592, 1594, 1596, 1598, 1600, 1602, 1604, 1606, 1608, 1610, 1612, 1614, 1616, 1618, 1620, 1622, 1624, 1626, 1628, 1630, 1632, 1634, 1636, 1638, 1640, 1642, 1644, 1646, 1648, 1650, 1652, 1654, 1658, 1660, 1662, 1664, 1666, 1668, 1670, 1672, 1674, 1676, 1678, 1680, 1682, 1684, 1686, 1688, 1690, 1692, 1694, 1696, 1698, 1700, 1702, 1704, 1706, 1708, 1710, 1712, 1714, 1716, 1718, 1720, 1722, 1724, 1726, 1730, 1732, 1734, 1736, 1738, 1740, 1742, 1744, 1746, 1748, 1750, 1752, 1754, 1756, 1758, 1760, 1762, 1764, 1766, 1768, 1770, 1772, 1774, 1776, 1778, 1780, 1782, 1784, 1786, 1788, 1790, 1792, 1794, 1796, 1798, 1802, 1804, 1806, 1808, 1810, 1812, 1814, 1816, 1818, 1820, 1822, 1824, 1826, 1828, 1830, 1832, 1834, 1836, 1838, 1840, 1842, 1844, 1846, 1848, 1850, 1852, 1854, 1856, 1858, 1860, 1862, 1864, 1866, 1868, 1870, 1874, 1876, 1878, 1880, 1882, 1884, 1886, 1888, 1890, 1892, 1894, 1896, 1898, 1900, 1902, 1904, 1906, 1908, 1910, 1912, 1914, 1916, 1918, 1920, 1922, 1924, 1926, 1928, 1930, 1932, 1934, 1936, 1938, 1940, 1942, 1946, 1948, 1950, 1952, 1954, 1956, 1958, 1960, 1962, 1964, 1966, 1968, 1970, 1972, 1974, 1976, 1978, 1980, 1982, 1984, 1986, 1988, 1990, 1992, 1994, 1996, 1998, 2000, 2002, 2004, 2006, 2008, 2010, 2012, 2014, 2018, 2020, 2022, 2024, 2026, 2028, 2030, 2032, 2034, 2036, 2038, 2040, 2042, 2044, 2046, 2048, 2050, 2052, 2054, 2056, 2058, 2060, 2062, 2064, 2066, 2068, 2070, 2072, 2074, 2076, 2078, 2080, 2082, 2085, 2090, 2092, 2094, 2096, 2098, 2100, 2102, 2104, 2106, 2108, 2110, 2112, 2114, 2116, 2118, 2120, 2122, 2124, 2126, 2128, 2130, 2132, 2134, 2136, 2138, 2140, 2142, 2144, 2146, 2148, 2150, 2152, 2154, 2156, 2158, 2162, 2164, 2166, 2168, 2170, 2172, 2174, 2176, 2178, 2180, 2182, 2184, 2186, 2188, 2190, 2192, 2194, 2196, 2198, 2200, 2202, 2204, 2206, 2208, 2210, 2212, 2214, 2216, 2218, 2220, 2222, 2224, 2226, 2228, 2230, 2234, 2236, 2238, 2240, 2242, 2244, 2246, 2248, 2250, 2252, 2254, 2256, 2258, 225, 227, 229, 231, 233, 235, 237, 239, 2260, 2262, 2264, 2266, 2268, 2270, 2272, 2274, 2276, 2278, 2280, 2282, 2284, 2286, 2288, 2290, 2292, 2294, 2296, 2298, 2300, 2302, 2306, 2308, 2310, 2312, 2314, 2316, 2318, 2320, 2322, 2324, 2326, 2328, 2330, 2332, 2334, 2336, 2338, 2340, 2342, 2344, 2346, 2348, 2350, 2352, 2354, 2356, 2358, 2360, 2362, 2364, 2366, 2368, 2370, 2372, 2374, 2378, 2380, 2382, 2384, 2386, 2388, 2390, 2392, 2394, 2396, 2398, 2400, 2402, 2404, 2406, 2415, 2417, 2419, 2421, 2423, 2425, 2427, 2429, 2431, 2433, 2435, 2437, 2439, 2445, 2450, 2452, 2454, 2456, 2458, 2460, 2462, 2464, 2466, 2468, 2470, 2472, 2474, 2476, 2478, 2480, 2482, 2484, 2486, 2488, 2490, 2492, 2494, 2496, 2498, 2500, 2502, 2504, 2506, 2508, 2510, 2512, 2514, 2516, 2518, 2522, 2524, 2526, 2528, 2530, 2532, 2534, 2536, 2538, 2540, 2542, 2544, 2546, 2548, 2550, 2552, 2554, 2556, 2558, 2560, 2562, 2564, 2566, 2568, 2570, 2572, 2574, 2576, 2578, 2580, 2582, 2584, 2586, 2588, 2590, 2594, 2596, 2598, 2600, 2602, 2604, 2606, 2608.

SERIE "B"

19, 20, 21, 22, 23, 24, 42, 44, 45, 78, 97, 98, 99, 100, 101, 102, 129, 130, 131, 156, 175, 176, 188, 189, 190, 191, 207, 208, 209, 234, 253, 254, 266, 267, 268, 269, 285, 286, 287, 312, 331, 332, 344, 345, 346, 347, 365, 366, 367, 390, 409, 410, 424, 425, 426, 427, 443, 444, 447, 468, 487, 488, 502, 503, 504, 505, 521, 522, 523, 546, 565, 566, 580, 581, 582, 583, 601, 602, 603, 624, 643, 644, 659, 661, 662, 663, 679, 680, 681, 702, 721, 722, 738, 739, 740, 741, 757, 758, 759, 780, 799, 800, 816, 817, 818, 819, 837, 838, 839, 858, 877, 878, 896, 897, 898, 899, 915, 916, 917, 936, 955, 956, 974, 975, 976, 977, 993, 994, 995, 1014, 1033, 1034, 1052, 1053, 1054, 1055, 1073, 1074, 1075, 1092, 1111, 1112, 1132, 1133, 1134, 1135, 1151, 1152, 1153, 1170, 1191, 1192, 1210, 1211, 1212, 1213, 1229, 1230, 1231, 1250, 1269, 1270, 1288, 1289, 1290, 1291, 1309, 1310, 1311, 1328, 1347, 1348, 1368, 1369, 1370, 1371, 1387, 1388, 1389, 1406, 1427, 1428, 1446, 1447, 1448, 1449, 1465, 1466, 1467, 1484, 1505, 1506, 1524, 1525, 1526, 1527, 1543, 1546, 1547, 1564, 1583, 1584, 1604, 1605, 1606, 1607, 1622, 1624, 1625, 1642, 1663, 1664, 1682, 1683, 1684, 1685, 1701, 1702, 1703, 1722, 1741, 1742, 1760, 1761, 1762, 1763, 1781, 1782, 1783, 1800, 1819, 1820, 1840, 1841, 1842, 1843, 1859, 1860, 1861, 1878, 1899, 1900, 1918, 1919, 1920, 1921, 1937, 1938, 1939, 1958, 1977, 1978, 1996, 1997, 1998, 1999, 2017, 2018, 2019, 2036, 2055, 2056, 2076, 2077, 2078, 2079, 2095, 2096, 2097, 2114, 2135, 2136, 2154, 2155, 2156, 2157, 2173, 2174, 2175, 2194, 2213, 2214, 2232, 2233, 2234, 2235, 2253, 2254, 2255, 2272, 2291, 2292, 2312, 2313, 2314, 2315, 2437, 2438, 2439, 2440, 2441, 2442, 2443, 2444, 2445, 2446, 2515, 2516, 2517, 2518, 2519, 2520, 2521, 2522, 2523, 2524, 2593, 2594, 2595, 2596, 2597, 2598, 2599, 2600, 2601, 2602, 2673, 2674, 2675, 2676, 2677, 2678, 2679, 2680, 2681, 2682, 2751, 2752, 2753, 2754, 2755, 2756, 2757, 2758, 2759, 2760, 2829, 2830, 2831, 2832, 2833, 2834, 2835, 2836, 2837, 2838, 2909, 2910, 2911, 2912, 2913, 2914, 2915, 2916, 2917, 2918, 5451, 5452, 5453, 5454, 5455, 5456, 5457, 5458, 5459, 5460, 5529, 5530, 5531, 5532, 5533, 5534, 5535, 5536, 5537, 5538, 5607, 5608, 5609, 5610, 5611, 5612, 5613, 5614, 5615, 5616, 5686, 5687, 5688, 5689, 5690, 5691, 5692, 5693, 5694, 5695, 5764, 5765, 5766, 5767, 5768, 5769, 5770, 5771, 5772, 5773, 5842, 5843, 5844, 5845, 5846, 5847, 5848, 5849, 5850, 5851, 5922, 5923, 5924, 5925, 5926, 5927, 5928, 5929, 5930, 5931, 6000, 6001, 6002, 6003, 6004, 6005, 6006, 6007, 6008, 6009, 6078, 6079, 6080, 6081, 6082, 6083, 6084, 6085, 6086, 6087, 6158, 6159, 6160, 6161, 6162, 6163, 6164, 6165, 6166, 6167, 6243, 6244, 6245, 6246, 6247, 6248, 6249, 6250, 6251, 6252, 6321, 6322, 6323, 6324, 6325, 6326, 6327, 6328, 6329, 6330, 6443, 6444, 6445, 6446, 6447, 6448, 6449, 6450, 6451, 6452, 6521, 6522, 6523, 6524, 6525, 6526, 6527, 6528, 6529, 6530, 6599, 6600, 6601, 6602, 6603, 6604, 6605, 6606, 6607, 6608, 6679, 6680, 6681, 6682, 6683, 6684, 6685, 6686, 6687, 6688, 6757, 6758, 6759, 6760, 6761, 6762, 6763, 6764, 6765, 6766, 6835, 6836, 6837, 6838, 6839, 6840, 6841, 6842, 6843, 6844, 6915, 6916, 6917, 6918, 6919, 6920, 6921, 6922, 6923, 6924, 6993, 6994, 6995, 6996, 6997, 6998, 6999, 7000, 7001, 7002, 7071, 7072, 7073, 7074, 7075, 7076, 7077, 7078, 7079, 7080, 7151, 7152, 7153, 7154, 7155, 7156, 7157, 7158, 7159, 7160, 7229, 7230, 7231, 7232, 7233, 7234, 7235, 7236, 7237, 7238, 7307, 7308, 7309, 7310, 7311, 7312, 7313, 7314, 7315, 7316, 7387, 7388, 7389, 7390, 7391, 7392, 7393, 7394, 7395, 7396, 7465, 7466, 7467, 7468, 7469, 7470, 7471, 7472, 7473, 7474, 7543, 7544, 7545, 7546, 7547, 7548, 7549, 7550, 7551, 7552, 7623, 7624, 7625, 7626, 7627, 7628, 7629, 7630, 7631, 7632, 7701, 7702, 7703, 7704, 7705, 7706, 7707, 7708, 7709, 7710, 7779, 7780, 7781, 7782, 7783, 7784, 7785, 7786, 7787, 7788, 7859, 7860, 7861, 7862, 7863, 7864, 7865, 7866, 7867, 7868, 7937, 7938, 7939, 7940, 7941, 7942, 7943, 7944, 7945, 7946, 8015, 8016, 8017, 8018, 8019, 8020, 8021, 8022, 8023, 8024, 8095, 8096, 8097, 8098, 8099, 8100, 8101, 8102, 8103, 8104, 8173, 8174, 8175, 8176, 8177, 8178, 8179, 8180, 8181, 8182, 8251, 8252, 8253, 8254, 8255, 8256, 8257, 8258, 8259, 8260, 8331, 8332, 8333, 8334, 8335, 8336, 8337, 8338, 8339, 8340, 8409, 8410, 8411, 8412, 8413, 8414, 8415, 8416, 8417, 8418, 8487, 8488, 8489, 8490, 8491, 8492, 8493, 8494, 8495, 8496, 8567, 8568, 8569, 8570

[illegible]71, 8572, 8573, 8574, 8575, 8576,
[illegible], 8646, 8647, 8648, 8649, 8650,
[illegible], 8652, 8653, 8654, 8723, 8724,
[illegible], 8734, 8727, 8728, 8729, 8730,
[illegible], 8733, 8808, [illegible], [illegible], [illegible],
[illegible]7, 8808, 8809, 8810, 8811, 8812,
[illegible]1, 8842, 8883, 8884, 8885, 8886,
[illegible]7, 8888, 8889, 8890, 8959, 8960,
[illegible]1, 8962, 8963, 8964, 8965, 8966,
[illegible]7, 9038, 9039, 9040, 9041, 9042,
9043, 9044, 9045, 9046, 9047, 9048,
9117, 9118, 9119, 9120, 9121, 9122,
9123, 9124, 9125, 9126, 9195, 9196,
9197, 9198, 9199, 9200, 9201, 9202,
9203, 9274, 9275, 9276, 9277, 9278,
9279, 9280, 9281, 9282, 9283, 9284,
9353, 9354, 9355, 9356, 9357, 9358,
9359, 9360, 9361, 9362, 9431, 9432,
9433, 9434, 9435, 9436, 9437, 9438,
9439, 9440, 9509, 9510, 9511, 9512,
9513, 9514, 9525, 9526, 9527, 9528,
9587, 9588, 9589, 9590, 9591, 9592,
9603, 9604, 9605, 9606, 9665, 9666,
9667, 9668, 9669, 9670, 9681, 9682,
9683, 9684, 9743, 9744, 9745, 9746,
9747, 9748, 9759, 9760, 9761, 9762,
9821, 9822, 9823, 9824, 9825, 9826,
9837, 9838, 9839, 9840, 9899, 9900,
9901, 9902, 9903, 9904, 9915, 9916,
9917, 9918, 9977, 9978, 9979, 9980,
9981, 9982, 10001, 10002, 10003, 10004,
10055, 10056, 10057, 10058, 10059,
10060, 10079, 10080, 10081, 10082,
10133, 10134, 10135, 10136, 10137,
10138, 10157, 10158, 10159, 10160,
10211, 10212, 10213, 10214, 10215,
10216, 10235, 10236, 10237, 10238,
10289, 10290, 10291, 10292, 10293,
10294, 10313, 10314, 10315, 10316,
10367, 10368, 10369, 10370, 10371,
10372, 10391, 10392, 10393, 10394,
10445, 10446, 10447, 10448, 10449,
10450, 10469, 10470, 10471, 10472,
10523, 10524, 10525, 10526, 10527,
10528, 10547, 10548, 10549, 10550,
10601, 10602, 10603, 10604, 10605,
10606, 10625, 10626, 10627, 10628,

10679, 10680, 10681, 10682, 10683,
10684, 10703, 10704, 10705, 10706,
10757, 10758, 10759, 10760, 10761,
10762, 10781, 10782, 10783, 10784,
10835, 10836, 10837, 10838, 10839,
10840, 10859, 10860, 10861, 10862,
10913, 10914, 10915, 10916, 10917,
10918, 10937, 10938, 10939, 10940,
10991, 10992, 10993, 10994, 10995,
10996, 11015, 11016, 11017, 11017,
11069, 11070, 11071, 11072, 11073,
11074, 11093, 11094, 11095, 11096,
11147, 11148, 11149, 11150, 11151,
11152, 11171, 11172, 11173, 11174,
11225, 11226, 11227, 11228, 11229,
11230, 11249, 11250, 11251, 11252,
11303, 11304, 11305, 11306, 11307,
11308, 11327, 11328, 11329, 11381,
11382, 11383, 11384, 11385, 11386,
11405, 11406, 11407, 11459, 11460,
11461, 11462, 11463, 11464, 11483,
11484, 11485, 11537, 11538, 11539,
11540, 11541, 11542, 11561, 11562,
11563, 11615, 11616, 11617, 11618,
11619, 11620, 11639, 11640, 11641,
11693, 11694, 11695, 11696, 11697,
11698, 11717, 11718, 11719, 11771,
11772, 11773, 11774, 11775, 11776,
11795, 11796, 11797, 11849, 11850,
11851, 11852, 11853, 11854, 11873,
11874, 11875, 11927, 11928, 11929,
11930, 11931, 11932, 11951, 11952,
11953, 12005, 12006, 12007, 12008,
12009, 12010, 12029, 12030, 12031,
12083, 12084, 12085, 12086, 12087,
12088, 12107, 12108, 12109, 12161,
12162, 12163, 12164, 12165, 12166,
12185, 12186, 12187, 12239, 12240,
12241, 12242, 12243, 12244, 12263,
12264, 12265, 12317, 12318, 12319,
12320, 12321, 12322, 12341, 12342,
12343, 12395, 12396, 12397, 12398,
12399, 12400, 12419, 12420, 12421,
12473, 12474, 12475, 12476, 12477,
12478, 12497, 12498, 12499

No. 8095 v. 29|12

G. y B.

MARITIMAS

MAREA Y VIENTO

Horas	Pies	Pulgadas	Viento
6	20	8	S. O.
7	20	8	"
8	20	8	"
9	20	8	"

ENTRADAS Y SALIDAS DE BUQUES DE ULTRAMAR HABIDAS EN EL PUERTO DE LA CAPITAL DESDE LAS 8 DE AYER HASTA LAS 8 DE HOY

Entradas.

Vapor inglés "Darro", de Liverpool, en la dársena Norte, con pasajeros y carga.

Vapor norteamericano "Pan América", de Nueva York, en la dársena Norte, con pasajeros y carga.

Vapor inglés "Plutarch", de Santos, en el dique 3, en lastre.

Vapor inglés "Canadian Transport", de San Nicolás, en el Puerto Nuevo, a completar su cargamento.

Vapor belga "Burgendier", de Amberes, en la dársena Sud, con carga.

Vapor alemán "Sierra Nevada", de Bremen, en la dársena Norte, con pasajeros y carga.

Salidas.

Vapor Argentino "Astra", para Campana, en lastre.

Transporte nacional "12 de Octubre", para Comodoro Rivadavia, a cargar.

Vapor belga "President Bunge", para Rosario, a cargar.

VAPORES ESPERADOS

Hoy:

Francés Alba, de Burdeos y escalas, con 231 pasajeros y carga general, en la dársena Norte.

Inglés Westra, de Cardiff, con carbón, en el Riachuelo, íd. West hope, de la rada, en la dársena Sur, a descargar.

Belga Elisabeth van Belgie, de Amberes, con carga general, en el dique 4.

Mañana:

Alemán Baden, de Hamburgo y escalas, con 101 pasajeros y carga, en la dársena Norte.

VAPORES A SALIR

Hoy:

Italiano Principessa Mafalda, para Génova y escalas, con pasajeros y carga, de la dársena Norte.

Inglés Nariva, del dock Sur, para Londres, con carga.

Francés Fort de Douamont, del dique A, para Burdeos, con carga.

Mañana:

Alemán Bilbao, a las 16, de la dársena Norte, para Hamburgo, y escalas, con pasajeros y carga.

VAPORES DE LOS RIOS

Llegaron hoy:

"Ciudad de Buenos Aires", de Montevideo.

"Helios", del Real de San Carlos.

"Berna", de Asunción y escalas.

Llega hoy:

"Río Branco", del Carmelo.

Salieron hoy:

"Magallanes", para La Paz y escalas.

"París", para Santa Fe.

Salen hoy:

Helios, para el Real de San Carlos, a las 21.

Ciudad de Buenos Aires, para Montevideo, a las 22.

Esperados mañana:

"Washington", del Salto y escalas.

"Helios", del Real de San Carlos.

"Ciudad de Montevideo" y "Río Uruguay", de Montevideo.

Saldrán mañana:

"Lambaré", para Asunción y escalas, a las 10.

"Tritón", para el Salto y escalas, a las 11.

"Helios", para el Real de San Carlos, a las 21.

"Río Uruguay" y "Ciudad de Montevideo", para Montevideo, a las 22.

LINEA DE LA COSTA SUR

Ayer salió para Comodoro Rivadavia el transporte nacional "12 de Octubre", a cargar petróleo.

Pasado mañana a las 13 horas, saldrá de la [illegible] Sud, el nuevo vapor "José [illegible]" con pasajeros y carga [illegible] Punta Arenas y escalas.

CORRESPONDENCIA DEL Y PARA EL EXTERIOR

Se distribuirá:

Hoy, de Europa y Brasil, en el Alba, con fechas hasta el 2 de diciembre.

Mañana, de Europa y Brasil, en el "Baden", con fechas hasta el 7 de diciembre.

Hoy, de Europa y Brasil, en el "Sierra Nevada", con fechas hasta el 6 de diciembre.

El 29, de Europa y Brasil, en el Tomaso di Savoia, con fechas hasta el 9 de diciembre.

El 31, de Europa y Brasil, en el Massilia, con fechas hasta el 14 de diciembre.

El 2 de enero, de Europa y Brasil, en el Garibaldi, con fechas hasta el 11 de diciembre.

El 2, de Europa, en el Teutonia, con fechas hasta el 10 de diciembre.

El 3, de Europa y Brasil, en el Europa, con fechas hasta el 12 de diciembre.

El 3, de Europa y Brasil, en el Valdivia, con fechas hasta el 17 de diciembre.

El 5, de Europa y Brasil, en el "Flandria", con fechas hasta el 18 de diciembre.

El 6, de Europa y Brasil, en el Duca degli Abruzzi, con fechas hasta el 16 de diciembre.

El 7, de Norte América y Brasil, en el Vasari, con fechas hasta el 16 de diciembre.

El 8, de Europa y Brasil, en el Highland Pride, con fechas hasta el 7 de diciembre.

El 8, de Europa y Brasil, en el Artina, con fechas hasta el 12 de diciembre.

El 9, de Europa y Brasil, en el Deseado, con fechas hasta el 21 de diciembre.

El 10, de Europa y Brasil, en el "General Belgrano", con fechas hasta el 21 de diciembre.

El 10, de Norte América y Brasil, en el Western World, con fechas hasta el 23 de diciembre.

El 11, de Europa y Brasil, en el Gotha, con fechas hasta el 20 de diciembre.

El 13, de Europa y Brasil, en el Andes, con fechas hasta el 26 de diciembre.

El 16, de Europa y Brasil, en el "Ouessant", con fechas hasta el 25 de diciembre.

Se despachará:

Mañana a las 13, en el Bilbao, para Europa, sin alcance.

El 29, a las 13, en el Almanzora, para Brasil, Madeira, Australia, N. Zelandia, Sud Africa y Europa, con alcance hasta las 19.

El 30, a las 13, en el José Menéndez, para Punta Arenas, sin alcance.

El 30, a las 13, en el Plata, para Brasil, Senegal, Canarias y Europa, con alcance hasta las 19.

El 30, a las 13, en el Balmes, para Brasil, Canarias y Europa, con alcance hasta las 19.

El 2 de enero, a las 8, en el Infanta Isabel de Borbón, para Canarias y Europa, con alcance en el puerto hasta las 9.45.

El 3, a las 8, en el Giulio Cesare, para Brasil y Europa, sin alcance.

El 3, a las 13, en el Alba, para Brasil y Europa, con alcance hasta las 19.

El 4, a las 19, en el Formose, para Brasil, Senegal y Europa, sin alcance.

El 4, a las 8, en el Cap Norte, para Brasil y Europa con alcance en el puerto, hasta las 9.45.

El 4, a las 13, en el Pan América, para Brasil, Japón, Centro y Norte América, con alcance hasta las 19.

El 4, a las 13, en el Atlanta, para Brasil y Europa, con alcance hasta las 19.

El 4 a las 13, en el Tomaso di Savoia, para Brasil y Europa, con alcance hasta las 19.

El 5, a las 13, en el Massilia, para Brasil y Europa, con alcance hasta las 19.

El 5, a las 7, en el Darro, para Brasil y Europa, con alcance hasta las 19.

El 5, a las 13, en el Orania, para Brasil, Canarias y Europa, sin alcance.

El 6, a las 13, en el Palermo, para Brasil, Senegal y Europa, con alcance hasta las 19.

El 9, a las 13, en el Sierra Nevada, para Brasil y Europa, con alcance hasta las 19.

El 10, a las 13, en el "Garibaldi", para Brasil y Europa, con alcance hasta las 19.

El 11, a las 13, en el España, para Europa. Sin alcance.

El 13, a las 13, en el Europa, para Brasil, Senegal y Europa, con alcance hasta las 19.

El 15, a las 13, en el Valdivia, para Brasil, Senegal y Europa, con alcance hasta las 19.

El 17, a las 13, en el Argentina, para Brasil y Europa, sin alcance.

El 18, a las 13, en el Duca degli Abruzzi, para Brasil y Europa, con alcance hasta las 19.

CRONICA DEPORTIVA

Ted Lewis estuvo a punto de perder su título

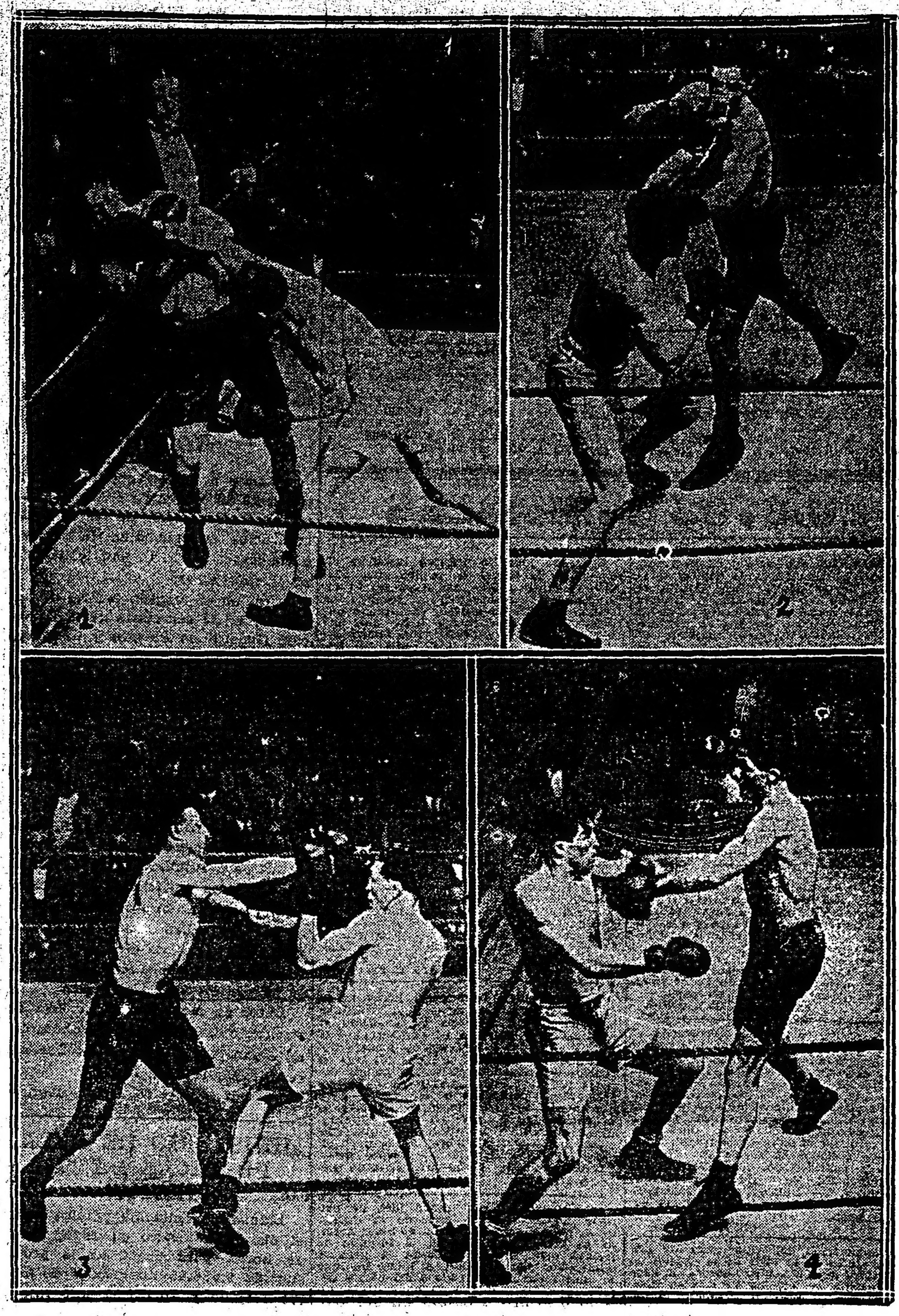

(1) Todd bloquea un fuerte cross de Lewis. (2) Ambos pugilistas colocan directo a la cara. (3) Todd ataca a Lewis con los dos puños. (4) Lewis (a la izquierda)

El correo llegado hoy de París trae detalles sobre la pelea realizada el 20 de noviembre último en el Holland Park de Londres, entre el campeón mundial de peso medio-mediano Ted Lewis y Roland Todd.

El título de campeón de Gran Bretaña de peso medio estaba en juego. Triunfó Lewis penosamente por puntos. En varias ocasiones fué observado por el árbitro, pues no ofrecía lucha.

Todd conquistó las simpatías del público inglés que como siempre ocurre, aplaude al aspirante a un título y no al que lo detiene.

Ofreció Todd una lucha brillantísima y no fueron pocos los que creyeron en su triunfo. Es considerado como un futuro campeón de su categoría. Lewis estuvo a punto de perder su título.

Campeonato de boxeo para aficionados de la Asociación Argentina de Box.

Mañana a las 21 horas, continuará disputándose en el teatro Roma, Sarmiento 109, Avellaneda, el campeonato argentino de aficionados, organizado por la Asociación Argentina de Box.

El programa preparado es el siguiente:

Peso microbio, final: Vicente Krausse v. Camilo Gimelli; peso mínimo, veteranos: Osvaldo Morel v. Juan Rossi; peso mosca, novicios: Manuel Vidal v Carlos Pereyro; Agustín Figola v. Daniel Vivas; peso gallo, veteranos: José Drago v. Carlos Castañares; novicios: Juan Vivas v. José Ventura Pérez; peso pluma, final de veteranos: Alcides Gandolfi Herrero v F. Fernández Guarle; novicios: Juan Espinosa v. Manuel Escribal; peso liviano: Alfredo Turner v. Lucero Guiñazú; peso medio mediano: Daniel Pericola v. Marcelo Almagro; peso mediano, novicios: José Cuesta Silva v. José Ferro; peso pesado: Graciano Salaberry v. Alfredo Ponzio.

Esta noche continuarán disputándose los campeonatos nacionales de boxeo para aficionados.

En el local del Club Universitario de Buenos Aires, Corrientes 327, continuarán disputándose hoy a las 21 horas, los campeonatos nacionales de boxeo para aficionados organizados por la Federación Argentina de Box, de acuerdo con el programa que damos a continuación:

Categoría peso gallo, veteranos. Carlos L. Sarrugeri (libre) v Jorge Varangot, Boxing Club B A.; categoría peso pluma, novicios: Raúl E Lavié (libre) v Mario Reylly, Club de Flores; categoría peso liviano, novicios: Jorge Billoch Newbery, Hindú Club v. Eduardo Muñiz, Boxing Club Buenos Aires; categoría medio pesado, novicios: Nicolás Aredes (libre) v. Jorge O'Connor, Club de Flores.

Audición de la Sociedad Argentina de Conciertos

En el Salón Teatro, Cangallo No. 1362, la Sociedad Argentina de Conciertos, (fusión de la Sociedad de Música de Cámara y Sinfónica y de la Agrupación Artística de Conciertos de Buenos Aires) ofrecerá el próximo viernes a las 21 y 15 horas una interesante audición para la cual cuenta con el concurso de valiosos elementos artísticos.

He aquí el programa que se desarrollará en dicho acto:

Trindelli: a) Mai!, b) Ritorno, c) Chi sa?, d) Strana, e) Un'ora d'amor, canto, señorita Clara Sinclair (al piano señor Dr. Sigfrid Prager.

N. Rimski - Korssakow: Sexteto (1a. audición) para dos violines, dos violas y dos violoncelos: I. Allegro Vivace, II. Rondo fugato, III. Scherzo (Vivace all Saltarello), IV. Andante Espressivo, V. Finale (Allegro molto), señores: Mario Rosseguer, Luis Valle Rey, Bruno Bandini, Abel San Martín, Luis W. Pratesi y Ramón Villaclara.

Brahms: a) Domenica (Op. 47, No. 3), b) Berceuse (Op. 49, No. 11), c) Canto d'Amore (Op. 71, No. 5), Pergolesi: d) Se tu m'ami se sospiri; Paisiello: e) Nel cor più non mi sento; Schumann: f) L'Idalgo (Op. 30, No. 3), canto, señora Loly Beth (al piano Sr. Dr. Sigfrid Prager).

Ph. Scharwenka: Quinteto Op. 118 (1a. audición), para piano, dos violines, viola y violoncelo: Allegro non tanto, ma energico; Adagio con intimo sentimento; Finale, señores: Dr. Sigfrid Prager, Mario Rossegger, L. Valle Rey, Bruno Bandini y Luis W. Pratesi.

Nuevas autoridades del Club Sportivo Sud Americano.

En la última asamblea realizada por los socios del Club Sportivo Sud Americano, se eligió la nueva comisión directiva, la que ha quedado así formada:

Presidente, Anastasio Villagras; vicepresidente, Alfredo E. Wilson; secretario, Rómulo Blancar; prosecretario, Tomás Cabrejas; secretario de actas, Enrique Ortiz (hijo); tesorero, Rodolfo C. Descalzo; protesorero, José E. Scampini; suplentes: Alfredo Descalzo Miguel Garmucci y Modesto Montesino.

Al mismo tiempo designóse una comisión integrada por los señores Rodolfo C. Descalzo, Alfredo E. Wilson, Rómulo Blancat y Anastasio Villagrasa, para el estudio y reformas de los nuevos estatutos presentados.

Club Deportivo Colombia

La nueva comisión directiva de este club para el período 1923 ha quedado así formada:

Presidente, Roque Cerchiara; vicepresidente, Carlos Escobar; secretario, Pascual Mazzeo; prosecretario, Anselmo Bouza; tesorero, Emilio Bellón, protesorero, Rafael Cámara; vocales: Fermín Gutiérrez, Auxibio Robredo, Manuel Sácara y Francisco Giordano; revisores de cuentas Guzmán Velone y Saverio Mamone.

Se realizará un concurso colombófilo

Organizado por la Sociedad la Sud América se realizará el domingo próximo un importante concurso para palomas mensajeras desde Montevideo (R. O. del U.) a esta capital o sea un recorrido de 208.000 metros, por la disputa del premio "Social".

Las palomas que tomen parte en esta prueba deberán ser presentadas la víspera de las 18 a las 19 horas en la secretaría de, club organizador, calle Sarmiento 2391, para su control y encanastamiento.

Club Ciclista Federal

Esta noche a las 21 horas, en su local social, calle Bartolomé Mitre 2520, tendrá lugar la asamblea general extraordinaria para la cual han sido convocados los asociados del Club Ciclista Federal para tratar la proposición de la comisión directiva referente a la modificación de las categorías de socios y las cuotas correspondientes a cada categoría.

Asamblea del Club Sportivo Buenos Aires

El día 4 del mes de enero próximo se realizará en el local Olavarría No. 635 la asamblea anual de los socios del Club Sportivo Buenos Aires, con objeto de elegir la nueva comisión directiva.

Regata del Yacht Club Argentino

El sábado próximo se disputarán organizadas por la comisión directiva del Yacht Club Argentino varias series de regatas para embarcaciones a vela y motor de acuerdo con el programa que damos a continuación:

Para yates a vela Serie única. Regata crucero a Colonia, por la copa "Recluta", donada por el socio Juan Rómulo Lanusse. "Hand cap" sobre 24 millas para todo yate recargado con más de 17 minutos en 12 millas. Premios: al primero, la copa; al segundo, medalla de plata; al tercero, medalla de bronce.

Para yate a motor. Primera serie Regata crucero a Colonia, por "handicap" para todo yate a motor cuya velocidad fuere menor de 25 kilómetros por hora. Premios: al primero, copa "Colonia", donada por el Yacht Club Argentino, al segundo medalla de plata; al tercero, medalla de bronce.

Segunda serie. Copa "Sauce", donada por el Yacht Club Argentino "Handicap" para todo yate cuya velocidad fuere mayor de 25 kilómetros por hora. Premios al primero la copa; al segundo medalla de plata; al tercero, medalla de bronce.

En la secretaría del club organizador se recibirán hasta las 19 horas del día de hoy las inscripciones para estas pruebas.

Asamblea

En el salón Arribeños 2682 se realizará el domingo próximo a las 21 horas la asamblea general ordinaria de los socios del Club Atlético Dominoni, con objeto de renovar la comisión directiva.

Travesía del Río de la Plata a nado

LA INTENTARA GARRAMENDI EL 4 DE ENERO PROXIMO

El conocido nadador argentino subteniente Luis J. Garramendy resolvió realizar el día 4 del mes de enero próximo la travesía del Río de la Plata, desde Colonia a Buenos Aires, que a principios del año en curso no pudiese efectuar debido a los hechos que son del dominio público.

Con tal propósito Garramendy partió en el día de hoy para Colonia, en compañía de su entrenador, señor Felipe García Ramos, a fin de ultimar allí su entrenamiento.

Este importante raid que se realizará bajo el patrocinio del Club Argentino de Natación, será fiscalizado por la Federación Argentina de Natación.

¿Está Criqui en el camino del campeonato mundial?

Eugenio Criqui

Eugenio Criqui, campeón de Europa, de la categoría de peso pluma, es considerado por todos los deportistas como el futuro campeón del mundo. Desde hace dos años Criqui ha obtenido victoria tras victoria. De 18 combates librados en Australia, Inglaterra y Francia, todos ellos importantes, sólo uno no terminó por "knock-out". Este último se disputó en Sidney (Australia), el 19 de febrero de 1921, contra Jannito, y terminó con la victoria de Criqui, por puntos, en 20 rounds.

Hasta el presente, Criqui no ha tenido ninguna derrota.

Criqui es, ciertamente, el más grande de los campeones que se han revelado en la vieja Europa. Sus éxitos le señalan como el futuro campeón mundial de su categoría, que es, en definitiva, la categoría que tiene mayor valores pugilísticos. Nos encontramos, en efecto, en esta categoría de peso pluma, además de Johnny Kilbanne y Johnny Dundee, con campeones como Danny Frush, que derrotó por k. o. a atletas tan reputados como Young Mahoney en cinco rounds; a Eddie James, en 2 rounds; a Dave Sandow, en 2; a Eddie Wallace, en 4, y a Texas Kidas, en 4.

En esta categoría encontramos, además, a Willie Jackson, que empató con Dundee; Georges Chaney, Charlie White, que también empató con Dundee y mucho otros que hacen de esta categoría una de las más difíciles del pugilismo.

Criqui, que acaba de vencer a Matthews por "knock out", en el 17o. round, se dispone a medirse, según una reciente información telegráfica, con Johnny Kilbane. Al mismo tiempo, nos llega la noticia, por el último correo, de que el manager de Criqui, M. Eudeline, se dispone a firmar un contrato para un encuentro entre su pupilo y Danny Frush.

EL MARAVILLOSO RECORD DE CRIQUI

1920:

17 de abril, en París, venció a Joe Masadell, por k. o., en el 2o. round.
26 de junio, en París, venció a B. Baker, por k. o., en el 1er. round.
23 de octubre, en Australia, venció a V. Blackburn, por k. o., en el 12o. round.
20 de noviembre, en Australia, venció a Jack Green, por k. o., en el 4o. round.
18 de diciembre, en Australia, venció a Bert Spargo, por k. o., en el 16o. round.

1921:

8 de enero, en Australia, venció a Jessy Sullivan, por k. o., en el 13o. round.
5 de febrero, en Australia, venció a Sid Godfrey, por k. o., en el 10o. round.
19 de febrero, en Australia, venció a Juannito, por puntos, en 20o. rounds.
11 de marzo, en Australia, venció a Dancio, por k. o., en el 14o. round.
27 de septiembre, en París, venció a Grassi, por k. o., en el 1er. round.
26 de octubre, venció a Spaniers, por k. o., en el 2o. round.
Venció a Gaillard, por k. o., en el 5o. round.
Venció a Charles Ledoux, en el 1er. round, en París, por k. o.

1922:

Venció a Callicot, por k. o., en el 3er. round.
Venció a Joe Fox, por k. o., en el 12o. round.
Venció a Wyns, por k. o., en el 12o. round.
Venció a Wyns, por k. o., en el 6o. round.
Venció a Rossi, por k. o., en el 1er. round.
Venció a Matthews, por k. o., en el 17o. round.
Total: 19 peleas disputadas. Ganadas, todas. Diez y ocho por knock out y una por puntos.

Reunión del consejo superior asociacionista

En su local Sripacha 1060 se reunirá hoy a las 18 horas el consejo superior de la Asociación Argentina de Football, con objeto de tratar varios asuntos de interés.

Información general

AGUINALDO DE FIN DE AÑO

Con motivo de fin de año, hemos recibido de los señores J. S. Onagoity y Cía., Fábrica de los Cigarrillos Dólar, Casa Escasany, Soler y Cía. de la tinta Ipona, obsequios que agradecemos con toda gentileza.

CORPORACION PROFESIONAL DE PROTESICOS DENTISTAS

A las 21 horas de hoy la Sociedad Corporación Profesional de Protésicos Dentistas, realizará en el local social, Bartolomé Mitre, 1410, la asamblea general ordinaria anual, para considerar la siguiente orden del día:

1.o Lectura del acta anterior. 2.o Reintegración de la C. D. 3.o Nombramiento de un delegado para la próxima exposición. 4.o Creación de la Escuela de Protésis. 5o. Asuntos varios.

UNIVERSITARIAS

REUNION DEL CONSEJO DIRECTIVO

El Consejo Directivo de la Universidad Nacional de Buenos Aires se reunirá mañana en sesión ordinaria a las 17.30 horas, para tratar los siguientes asuntos entrados, despachos de comisión y orden del día:

Informe de la comisión general de enseñanza sobre asistencia del personal docente y auxiliar.

—Informe de la 1a. comisión especial de enseñanza sobre implantación de cursos sucesivos de estática gráfica, resistencia de materiales y teoría de la elasticidad.

—Nombramiento de director de aula de construcción de edificios.

—Nombramiento de profesores interinos de las cátedras que no tienen profesor titular.

Dr. Fernández Castro
ANTEOJOS OPERACIONES — OJOS Oculista del Hospital Oftalmológico Santa Lucía. — Jefe del servicio en el Hospital Fernández
DEFENSA 681 - Consultas de 14 a 16

PROFESIONALES

ABOGADOS

Dr. Andrés Ferreyra (hijo)
ABOGADO
Atiende personalmente asuntos profesionales en la Capital Federal y Provincia de Buenos Aires
Estudio: LAVALLE 1812
U. Telefónica 1039 y 4240 (Libertad)

Dr. Hipólito Leys
Estudio Tucumán 1381. U. T. 3608 L

Dr. Luis C. GARCIA
ABOGADO
Avenida de Mayo 769
U. Telef. 7870. Avenida

Dr. Manuel F. Escobar
Ex juez de la Suprema Corte de Buenos Aires y
ALBERTO ESCOBAR, abogados — En Buenos Aires: Florida 171 (Pasaje Guemes tercer piso escritorios 323 y 324), Unión Telefónica 6290 (Avenida); interno 133. En La Plata calle 7 Núm. 330. U. Telefónica 2334.

Dr. Fernando Saguier
Estudio: Florida 440
U. Telefónica 6087 (Avenida)

Estudio Jurídico
Dr. Amancio González Zimmermann
Dr. José Bulsa
Av. de MAYO 580 Casi esq. Florida
U. T. 6033 (Avenida)

MEDICOS

Dr. Enrique FEINMANN
Electricidad médica; Enfermedades internas reumáticas, nerviosas y venéreas; de 8 a 18 horas. Rivadavia 1425. U. T. 209 (Riv.)

ANALISIS LABORATORIO Y FARMACIA Abierto día y noche
Suipacha 471
Doctores NELSON.

VIAS URINARIAS, PIEL Y AVARIOSIS
CONSULTAS DE 14 a 16
Dres. Dorrucci y Artola
Suipacha 380

Dr. Enrique T. Susini
Especialista de la A. N. Ex asistente de las clínicas Pajeny Wertman de Viena, de regreso de Europa ha abierto su consultorio. Nariz, garganta y oídos. Enfermedades de la voz y la palabra. Arenales número 1848.

SECRETAS - URINARIAS - PIEL
Dr. Saraceni Especialista
Cura rápida de Uretritis—Gota Militar — Estrechez — Ulceras — Debilidad — Cura de la AVARIOSIS con aplicación sin dolor del
306 - 914 CORRIENTES 1777 de 9 a 11 y de 14 a 20

Dr. N. PERCICH
Dentista
(DEL CIRCULO DE LA PRENSA)
362 — Bdo. de Irigoyen — 362

Dr. Mario Alberto Carcagno
MEDICO
Enfermedades internas — Avariosis
Consultas: lunes, miércoles y viernes, de 14 a 17 horas
Corrientes 2156 U. T. 38 Lib. 5743

BANCO HIPOTECARIO NACIONAL

AL PUBLICO

EL BANCO NO TIENE CORREDORES

La tramitación de las solicitudes de préstamos en el Banco, como la de cualquier otro asunto relacionado con sus operaciones, **NO NECESITA LA INTERVENCION DE CORREDORES.**

El Banco ha instalado una oficina destinada especialmente para atender el trámite de los diversos asuntos y suministrar al público los informes que éste requiera, tanto para iniciar sus pedidos como para subsanar los inconvenientes que se le presentaran, **SIN NECESIDAD DE RECURRIR A INTERMEDIARIOS.**

Julio 1922.

BANCO HIPOTECARIO NACIONAL

25 DE MAYO 245 y 263 — BUENOS AIRES

CONDICIONES GENERALES DE LOS REMATES

1o.—Los remates están sujetos a la aprobación del Directorio, y se hacen por cuenta del deudor, con sujeción a la ley No. 10676.

2o.—El comprador podrá continuar con la hipoteca que reconoce la propiedad, abonando la diferencia entre la deuda actual y el precio de compra.

3o.—Todo comprador abonará en efectivo, al firmar el boleto, el 5 o|o de seña y el 1 o|o de comisión.

4o.—Los títulos de propiedad pueden ser revisados en el archivo del Banco antes del remate.

5o.—Por mayores informes, ocurrase a las oficinas del Banco.

CAPITAL

EL MIERCOLES 27 DE DICIEMBRE, EN SU local, a las 14.30 horas. Casa Avenida América No. 2420, entre Zamudio y Sud América. Mide: 8m05 de frente al NO. por 25m60 de fondo. Consta de zaguán, sala, vestíbulo, escritorio, 4 habitaciones, comedor, galería y dependencias.

No. Ho. 15146, 6 o|o. Base, $ 13.700. Hipoteca, $ 8.500. Deuda, $ 7.202.

Nota: Deuda por alumbrado a cargo del comprador.

LA EPOCA, Inic. Dic. 12|922.

EL MIERCOLES 27 DE DICIEMBRE, EN SU local, a las 14.30 horas. Edificio apropiado para escuela, calle Pequeña Nos. 2425 [illegible], entre Zamudio y Sud América. Mide: [illegible] de frente al SE. por 30m60 de fondo. Consta de dos zaguanes, 6 salones, 2 habitaciones y dependencias.

No. Ho. 15148, 6 o|o. Base, $ 13.500. Hipoteca, $ 11.000. Deuda, $ 9.320.

LA EPOCA, Inic. Dic. 12|922.

LA PLATA

CAMPO UBICADO EN EL PARTIDO DE LA Plata, sobre la estación Hernández, en su local, calle 25 de Mayo Nos. 245|63 (Capital Federal), el día 29 DE DICIEMBRE, a horas 14.30, dividido en nueve lotes, a saber:

Lote 1: Superficie, 5 hs. 6758.54 m. c. Base, $ 6.500. Hipoteca, $ 5.000. Deuda actual, $ 4.111.097.

Lote 2: Superficie, 6 hs. 1523.73 m. c. Base, $ 7.000. Hipoteca, $ 6.000. Deuda actual, $ 5.109.705.

Lote 3: Superficie, 5 hs. 1756.90 m. c. Base, $ 9.000. Hipoteca, $ 7.700. Deuda actual, $ 6.590.960.

Lote 5: Superficie, 5 hs. 1737.24 m. c. Base, $ 9.000. Hipoteca, $ 7.700. Deuda actual, $ 6.590.960.

Lote 7: Superficie, 8 hs. 7716.77 m. c. Base, $ 9.500. Hipoteca, $ 8.000. Deuda actual, $ 6.852.941.

Lote 8: Superficie, 8 hs. 4405.35 m. c. Base, $ 6.700. Hipoteca, $ 5.000. Deuda actual, $ 5.054.049.

Lote 9: Superficie, 9 hs. 9620.32 m. c. Base, $ 6.500. Hipoteca, $ 5.000. Deuda actual, $ 4.711.397.

Lote 10 A: Superficie, 16 hs. 0.387 m. c. Base, $ 15.700. Hipoteca, $ 15.700. Deuda actual, $ 13.446.530.

Lote 11: Superficie, 30 hs. 9.573 m. c. Base, $ 17.500. Hipoteca, $ 15.000. Deuda actual, $ 12.849.204.

Linderos generales con arreglo al plano firmado por el ingeniero Ringuelet; al NE., calle en medio, con la chacra 14 y campo de Serantes; al NO., con línea férrea, estación J. Hernández y en parte, calle en medio, con las chacras 8 y 14; al SO., con Jorge Bell con las quintas 135 y 136 y con resto de las 133 y 134; y al SE., calle en medio con la chacra 11, quintas 1, 2, 3, 200, 160 y parte de la 132. Este campo está formado por las chacras 1, 2, 6, 7, 8, 12 y 13 de la sección D de Hornos, y por las quintas 167, 168, 169, 170, 203, 204, 201, 202 y parte de las 133 y 134 de la sección A de quintas. Se hace constar que dentro de estos linderos generales se encuentran los lotes de la división Nos. 3, 6, 10 B y 12, que no se incluyen en esta venta. La deuda por alumbrado que reconocen los lotes 4, 5, 10A y 11, es a cargo del comprador desde la fecha de la aprobación del remate. — No. Ho. 2217, 14759 y otros, División, serie 6 o|o. Planos y demás datos, en la Oficina de Remates en esta casa matriz y sucursal La Plata.

LA EPOCA, Inic. 10|12|922.

CASA Y LOTES DE TERRENOS EN LA Ciudad de La Plata; en su sucursal La Plata, el día 29 DE DICIEMBRE, a horas 14, a saber:

1o.: Casa ubicada en la calle 37 s|n entre las de 21 y 22, consta de 3 habitaciones y dependencias, edificada en los lotes 2, 19 y 22 de la manzana 1, sección 24 de un plano especial, con superficie, el lote 2, de 7m08 de frente al NO. (calle 37) por 60 mts. de fondo y los lotes 19 y 22 con superficie en conjunto, por estar unidos, de 16 mts. de frente (calle 37) por 40 mts. de fondo.

2o.: Tres lotes de terreno ubicados en la misma manzana y designados con los Nos. 5, 6 y 8, con superficie los dos primeros, por estar unidos, de 16m02 de frente al SE. (sobre el bulevar 38) por 30 mts. de fondo y el lote 8, mide 5m0[illegible] de frente al SE. (bulevar 38) 52m496 en el costado NE. y 40 mts. en el SO., donde tiene un martillo a su favor que tomando hacia la calle 22, mide 7m993 por 15m995.

3o.: Dos lotes de terreno ubicados en la misma manzana, designados como lotes 3 y 4, con superficie en conjunto por estar unidos, de 20 mts. de frente al NE. (calle 21) por 20 mts. de fondo. — No. Ho. 4446|31024, serie 5a Base, $ 10.300. Hipoteca, $ 10.000. Deuda actual, pesos 9.492.045.

LA EPOCA, Inic. 10|12|922.

CASA EN LA CIUDAD DE LA PLATA UBIcada en la calle 47 No. 482, en su sucursal La Plata el día 29 DE DICIEMBRE, a horas 14; edificada en terreno de 10 mts. de frente por 40 mts. de fondo. Consta de 10 habitaciones y demás dependencias. La deuda por cloacas es a cargo del comprador. — No. Ho. 2821|23065, serie K. Base $ 12.000 Hipoteca, $ 8.500. Deuda actual, $ 6.453.613.

LA EPOCA, Inic. 10|12|922.

CASA EN SAN FERNANDO (PROV. DE BUENOS AIRES) ubicada en la calle Junín número 1583, entre Belgrano y vía del F. C. C. A.; en su local, calle 25 de Mayo números 245|63 (Capital Federal) el día 16 DE ENERO DE 1923, a horas 14.30; edificada en terreno que mide 8.66 mts. de frente a [illegible] 35.66 mts. en el costado O. [illegible] en el del E. y 8m07 en el contrafrente a [illegible] poco más o menos que resulte. Superficie aproximada, 300 m. c., consta de dos salitas al frente, una habitación con sótano, pequeña pieza en altos, una pieza de servicio y demás dependencias. — No. Ho. 3383|24695, serie 2a. Base, $ 3.800. Hipoteca, $ 3.000. Deuda actual, $ 2.787:120.

LA EPOCA, Inic. 27|12|922.

MENDOZA

TERRENO CON LAS CONSTRUCCIONES que contenga (Lote No. 1 de la división), ubicado en la calle Patricias Mendocinas s|n. entre Pedro Molina y Colón: en su sucursal Mendoza, el día 28 DE DICIEMBRE, a horas 10; superficie 1.697.51 m. c., lindando: al N., Ing. Rose; al S., lote 2 de la división; al E., calle P. Mendocinas, y al O., M. P. de Cortez — No. Ho. 551|17173, 6 o|o. Base, $ 4.800. Hipoteca, $ 3.900. Deuda actual, 3.376:025 pesos.

LA EPOCA, Inic. 8|12|922.

PROPIEDAD UBICADA EN EL DISTRITO Chapanay, colonia Tres Porteñas, del Departamento de San Martín, en su sucursal Mendoza, el día 29 DE DICIEMBRE, a horas 10; designada como lotes 2 y 3 de la fracción C de plano general de la mencionada colonia, existente en la sucursal Mendoza, con superficie en conjunto de 169 hectáreas 2055 m. c., con derecho eventual de agua para la mitad de su extensión. Límites: al N., Jesús M. de Bayo; al S., lote 1 de la fracción D, y al E. y O., con los lotes 4 y 1 de la misma fracción C. — No. Ho. 1005|3110, serie A. Base pesos 3.600. Hipoteca, $ 1.400. Deuda actual, $ 1.062:948.

LA EPOCA, Inic. 10|12|922.

PROPIEDAD UBICADA EN EL DEPARTAmento San Martín, distrito Chapanay, colonia Las Tres Porteñas, en su sucursal Mendoza, el día 29 DE DICIEMBRE, a horas 10, con superficie de 120 hectáreas, 0605 m. c., de terreno cultivable e inculto, con derecho de agua para la mitad de su extensión. Límites: al N., lote 7 del plano existente en la sucursal Mendoza; al S., parte del lote 14, lote 17 y parte del 10 al E., parte del 9 y al O., lote 5. — No. Ho. 994|34099, serie A. Base, $ 4.300. Hipoteca, $ 1.300. Deuda actual, 987:023.

LA EPOCA, Inic. 10|12|922.

PROPIEDAD UBICADA EN EL DEPARTAmento San Martín, colonia Las Tres Porteñas, en su sucursal Mendoza, el día 29 DE DICIEMBRE, a horas 10; con superficie de 105 hectáreas 9760 m. c. de terreno cultivable, con derecho de agua para la mitad de su extensión, lindando: al N., lote 25 del plano existente en la sucursal Mendoza, al S., lote 5, al E., 27 fracción del lote 30, y al O. lote 13. — No. Ho. 900|33873, serie A. Base, $ 2.500. Hipoteca, $ 1.500. Deuda actual, pesos 1.135.873.

LA EPOCA, Inic. 10|12|922.

PROPIEDAD UBICADA EN EL DEPARTAmento Las Heras, distrito Algarrobal, en su sucursal Mendoza, el día 29 DE DICIEMBRE, a horas 10; con superficie de 332 hectáreas 5000 m. c. de terreno cultivable, con derecho de agua para toda su extensión. Límites: al N., testamentaría Olmedo; al S. y O., Mario y Emilio Videla y Gobierno de la Provincia, y al E., testamentaría Olmedo y Belisario Barbosa. — No. Ho. 900|33875, serie L. Base, pesos 10.000. Hipoteca, $ 10.000. Deuda actual, $ 7.904.515.

LA EPOCA, Inic. 10|12|922.

PROPIEDAD UBICADA EN EL DEPARTAmento San Martín, distrito Chapanay, lugar denominado "La Central"; en su sucursal Mendoza, el día 29 DE DICIEMBRE, a horas 10, distante 7 kilms., más o menos, al NO. de la estación Las Tres Porteñas, del F.C.P., con superficie de 100 hectáreas de terreno cultivable, con derecho de agua para toda su extensión, por el canal Villa Central, desagüe General Barriales. Límites: al N., Francisco R. Manuel y Fermín Rodríguez; al S., Guillermo G. Cano, al E., José D. Mosquera, y al O., calle pública, frente a Alfredo y José von Granaby — No. Ho. 743|25333, serie A. Base, $ 5.300. Hipoteca, $ 2.200. Deuda actual, $ 1.646:106.

LA EPOCA, Inic. 10|12|922.

SAN JUAN

PROPIEDADES EN EL DEPARTAMENTO 25 de Mayo, en su sucursal San Juan, el día 28 DE DICIEMBRE, a horas 10, distantes 35 kilms. al SE. de la plaza 25 de Mayo de la ciudad de San Juan, las que son parte de la manzana 29 norte, a saber:

No. Ho. 216|22361: Lotes 1, 2 y 5. Sup. 16 hs. Base, $ 7 100. Hipoteca, $ 6.850. Deuda actual, $ 5.804.115.

No. Ho. 217|22362: Lotes 3, 4 y 6. Sup. 15 hs. 4997 m. c. Base $ 7.000. Hipoteca, $ 6.850. Deuda actual, $ 5.804:115.

No. Ho. 218|22363: Lotes 7 y 8. Sup. 12 hects. Base, $ 11.500. Hipoteca, 11.575 pesos. Deuda actual, $ 9.807:684.

No. Ho. 219|22364: Lotes 9, 11 y 12. Superficie 17 hs. 9994.20 m. c. Base, pesos 6.500. Hipoteca, $ 6.250. Deuda actual, $ 5.295.726.

No. Ho. 220|22365: Lotes 10, 13 y 14. Sup. 16 hs. 649,.80 m. c. Base, $ 6.400. Hipoteca, $ 6.175. Deuda actual, 5.232:177 pesos.

No. Ho. 221|22366: Lotes 15 al 21. Sup. 35 hects. 5500 m. c. Base, $ 3.300. Hipoteca, $ 2.900. Deuda actual, $ 2.457:217.

No. Ho. 222|22367: Lotes 22 al 29. Sup. 42 hects. 4185 m. c. Base, $ 3.400. Hipoteca, $ 3.100. Deuda actual, $ 2.626:680.

Límites generales: al N., Poiestian; al S., con la manzana 29 sud; al E., con la manzana 30 norte y al O., con Sarmiento; calles públicas por sus cuatro rumbos. — No. Ho. 216|22361 y otros, serie 6 o|o.

LA EPOCA, Inic. 8|12|922.

CORDOBA

CASA EN LA CIUDAD DE CORDOBA, UBIcada en la calle Santa Rosa número 965, frente a la plaza Colón; en su sucursal Córdoba, el DIA 9 DE ENERO de 1923, a horas 10; edificada en terreno que mide 19m07 por 43m45 o sean 826m68 cm. cuadrados.

No. Ho. 1821|10085. Serie 6 o|o. Base: $ 44.800. Hipoteca: $ 24.000. Deuda actual: $ 20.105.654.

LA EPOCA, Inic. 19 diciembre de 1922.

SANTIAGO

CAMPO UBICADO EN EL DEPARTAMENTO Choya, Distrito San Pedro, denominado La Porteña; en su sucursal Santiago, el DIA 27 DE DICIEMBRE, a horas 10; distante unos 25 kilómetros de la Estación Choya, y a 20 del desvío Kilómetro 18, del Ferrocarril Central Córdoba, con superficie de 4.045 hectáreas, 27 áreas, o lo más o menos que resulte dentro de los siguientes linderos: al N., C. G. de Gómez, C. Valdez y "Juntipas"; al S., "La Trinidad" o "Tejas" y el campo de los Cordobeses, al E., con Tolosa Brizuela y Espeche y al O., con parte de "San Antonio" C. Valdez y V. Espeche.

No. Ho. 217|25580. Serie 3a. Base: pesos 31.300. Hipoteca: $ 25.000. Deuda actual: $ 23.399:025.

LA EPOCA, Inic. diciembre 7 de 1922.

CASA EN LA CIUDAD DE SANTIAGO, CAlle Entre Ríos Nos. 144; en su sucursal Santiago, el DIA 27 DE DICIEMBRE, a horas 10; edificada en terreno que mide: 8m675 de frente, por 35m40 de fondo, consta de planta baja y alta, con 8 habitaciones y dependencias.

No. Ho. 100|17133. Serie 6 o|o. Base: $ 13.000. Hipoteca: $ 10.000 Deuda actual: 8.656:481.

LA EPOCA, Inic. diciembre 7 de 1922.

SALTA

FINCA DENOMINADA "CAMPO GRANDE", ubicada en el partido de Ramaditas, departamento Orán, en su sucursal Salta, el día 29 DE DICIEMBRE, a horas 10; con superficie de 1874 hectáreas, 8900 m. c., dentro de los siguientes linderos: al NE. y NO., Antonio Santamarina; al SE., con "Los Quemados" del Banco Nacional en liquidación; al SO., con "La Hoyada", de Villar Hnos. y la fracción "Ramaditas" de Moisés Riera. — No. Ho. 272|28687, serie 4a. Base, $ 13.000. Hipoteca, $ 11.000. Deuda actual, $ 10.441:249.

LA EPOCA, Inic. 10|12|922.

LA RIOJA

CASA EN LA CIUDAD DE LA RIOJA UBIcada en la calle Lamadrid No. 314, esquina Tucumán No. 401, en su sucursal La Rioja, el día 29 DE DICIEMBRE, a horas 10; edificada en terreno que mide: 21 mts. de frente (calle Lamadrid) por 30 mts. de fondo. Tiene derecho de agua. Contiene 5 habitaciones y dependencias. — No. Ho. 35|25436, serie 2a. Base, $ 3.000. Hipoteca, $ 2.300. Deuda actual, $ 2.152:710.

LA EPOCA, Inic. 10|12|922.

TERRITORIOS NACIONALES

EL MIERCOLES 27 DE DICIEMBRE, EN SU sucursal Santa Rosa, a horas 10. Fracción de campo en el Territorio Nacional de La Pampa, parte del lote No. 23, de la fracción B., sección [illegible] (Lote No. 9 de la División) con superficie de 100 hectáreas, lindando: al N., con Demarchi y Soldati; al S., con el lote 12; al E., con el 10 y al O., con el 8.

— No. Ho. 39|27818. Serie K. Base: pesos 1.800. Hipoteca: $ 1.000. Deuda actual: $ 736:935.

LA EPOCA, Inic. diciembre 7 de 1922.

SANTIAGO—

EL VIERNES 29 DE DICIEMBRE, EN SU local, calle 25 de Mayo Nos. 245|63 (Capital Federal), a horas 14.30. Campo ubicado en el territorio nacional de Río Negro, mitad del lote No. 18, sección XXI, fracción A, con superficie total de 5.000 hectáreas, lindando: al N., lote No 13; al S., lote 23; al E., con el 17, todos de Eduardo Healy, y al O., con la otra mitad del lote de Pedro Domínguez. — No. Ho. 14760, serie 6 o|o. Base, $ 16.500. Hipoteca, $ 14.000. Deuda actual, 11.902:646 pesos.

LA EPOCA, Inic. 10|12|922.

EL VIERNES 29 DE DICIEMBRE, EN SU local, calle 25 de Mayo Nos. 245|63 (Capital Federal), a horas 14.30. Campo ubicado en el territorio nacional de Misiones colonia San Ignacio, distante como a 9 leguas de la estación Garupá (F.C.N.E.A.) a saber: 1o. Lotes rurales designados en el plano oficial respectivo con los números 26 y 27, con superficie de 189 hs., 57 as. 10 cs., lindan: al NE., lotes números 37 y 38; al NO., lote 25; al SO., lotes 17 y 18 y al SE., arroyo Yabebirí por los tres primeros rumbos calles en medio. 2o. Fracciones A B del lote rural No. 37 y la fracción A B del 38, con superficie de 100 hs., lindan: al NE., fracciones C D del lote 37 y C D del 38; al NO., fracción A del 36, y al SO., lotes 26 y 27 y al SE., fracción B del lote 39, los tres últimos rumbos calles en medio. 3o. Fracciones B. C D del lote rural No. 16, con superficie de 63 hs., 98 as., 02 cs., lindan: al NE., fracciones A B del lote rural No. 17; al NO., fracciones A B del lote 15, y al S., con el arroyo Yabebirí. — No. Ho. 35983, serie 7a. Base, $ 41.000. Hipoteca, pesos 35.000. Deuda actual, $ 34.070:901.

LA EPOCA, Inic. 10|12|922.

EDICTOS JUDICIALES

Por disposición del señor juez de primera instancia en lo civil de la Capital de la República, doctor don J. Isaac Arriola, se cita y emplaza por el término de treinta días, a contar desde la primera publicación del presente, a todos los que se consideren con derecho a los bienes dejados por fallecimiento de doña FELISA o FELIZA VILA o VILA DE COUSANDIER y don CAMILO DE COUSANDIER o DECOUSANDIER o CUSSANDIER o de CUSANDIER o de CEUSANDIER, ya sean como herederos o acreedores, para que dentro de dicho término comparezcan por ante su juzgado y secretaría del que subscribe, a deducir sus acciones en forma bajo apercibimiento de lo que hubiere lugar por derecho. — Buenos Aires, noviembre 30 de 1922. — Dr. Juan Carlos Foa, secretario.

17|737 v. 2 ene.

El señor juez de primera instancia en lo civil de la Capital de la República doctor don Fernando M. Colombres, ha dispuesto se cite, llame y emplace por el término de treinta días contados desde la primera publicación del presente, a todos los que se consideren con derecho a los bienes dejados por don NISSIM YABO o NISSIM YABO o NISIM YABO o JABO, ya sean como herederos o acreedores, para que dentro de dicho término comparezcan a deducir sus acciones en forma por ante su juzgado y secretaría del que subscribe. Bajo apercibimiento de lo que hubiere lugar por derecho.—Buenos Aires, octubre 10 de 1922. —Dr. Horacio H. Dobranich, secretario.

17|740 v. 2 ene.

El señor juez de primera instancia en lo civil de la Capital de la República doctor don Adolfo Casabal, ha dispuesto se cite, llame y emplace por el término de treinta días, contados desde la primera publicación del presente, a todos los que se consideren con derecho a los bienes dejados por don JOSE BENITO MARCOTE MINANZO, ya sean como herederos o acreedores, para que dentro de dicho término comparezcan a deducir sus acciones en forma por ante su juzgado y secretaría del que subscribe, bajo apercibimiento de lo que hubiere lugar por derecho. — Buenos Aires, diciembre 2 de 1922. — Carlos E. González del Solar, secretario.

17|748 v. 4 ene.

Por disposición del señor juez de primera instancia en lo civil de la Capital de la República doctor Adolfo Casabal, se hace saber durante el término de treinta días, que por ante su juzgado y secretaría del que subscribe, se ha presentado JOSE ARBOLEAS, haciendo cesión de bienes a favor de sus acreedores y ha sido nombrado síndico el doctor Alberto Julián Martínez, domiciliado Maipú 286, a quien deben los acreedores presentar los títulos justificativos de sus créditos dentro de dicho término, bajo apercibimiento de lo que hubiere lugar. — Buenos Aires, agosto 26 de 1922. — Carlos E. González del Solar, secretario.

17|753 v. 4 ene.

Por disposición del señor juez de primera instancia en lo civil de la Capital de la República, doctor Martín Abelenda, se hace saber por el término de tres días a contar de la primera publicación del presente, que se ha declarado clausurado el concurso civil de don ANTONIO P. MALLARDO, habiéndose regulado el honorario del señor síndico Dr. Alberto Julián Martínez, en la suma de cuatrocientos pesos moneda nacional ($ 400 m|n.)—Buenos Aires, diciembre 21 de 1922.—Dr. Juan José Coronado.

17|835 v. 27 dic.

El señor juez de primera instancia en lo civil de la Capital de la República doctor don Adolfo Casabal, ha dispuesto se cite, llame y emplace por el término de treinta días, contados desde la primera publicación del presente a todos los que se consideren con derecho a los bienes dejados por don RAYMUNDO SALVADOR GIORDANO, ya sean como herederos o acreedores, para que dentro de dicho término comparezcan a deducir sus acciones en forma, por ante su juzgado y secretaría del que subscribe bajo apercibimiento de lo que hubiere lugar por derecho. — Buenos Aires, diciembre 4 de 1922. — Héctor Olmedo Cortés, secretario.

17.818 v. 13 ene.

Por disposición del señor juez de comercio de la Capital Federal doctor Alfredo Labougle, secretaría del Dr. Ricardo S. Curutchet, se hace saber a los acreedores de la quiebra de NOSTI HERMANOS por el término de seis días, que se ha señalado la audiencia del día 29 del corriente mes, a las 14 horas, para que en la sala de audiencias del juzgado tenga lugar la junta de verificación de créditos — Buenos Aires diciembre 15 de 1922.—Doctor Ricardo S. Curutchet, secretario.

17|831 v. 28 dic.

Por disposición del señor juez de primera instancia en lo civil de la Capital de la República doctor don J. Isaac Arriola, se cita y emplaza por el término de treinta días, a contar desde la primera publicación del presente a todos los que se consideren con derecho a los bienes dejados por fallecimiento de don FRANCISCO LOPEZ PEREYRA, ya sean como herederos o acreedores, para que dentro de dicho término comparezcan por ante su juzgado y secretaría del que subscribe, a deducir sus acciones en forma, bajo apercibimiento de lo que hubiere lugar por derecho.— Buenos Aires, noviembre 14 de 1922. — Dr. B. del Castillo Quesada secretario.

17|830 v. 21 ene.

El señor juez de primera instancia en lo civil de la Capital de la República, doctor don Marcos A. Figueroa ha dispuesto se cite, llame y emplace por el término de treinta días, contados desde la primera publicación del presente, a todos los que se consideren con derecho a los bienes dejados por MIGUEL APREA y CATALINA PERSICO DE APREA, ya sean como herederos o acreedores, para que dentro de dicho término comparezcan a deducir sus acciones en forma por ante su juzgado y secretaría del que subscribe, bajo apercibimiento de lo que hubiere lugar por derecho. — Buenos Aires, noviembre 29 de 1922.—Secretario.

17|793 v. 13 ene.

Por disposición del señor juez de primera instancia en lo civil, doctor Marcos A. Figueroa, se llaman y emplazan a todos los que se consideren con derecho a los bienes quedados por fallecimiento de don DOMINGO GALLO o DOMINGO ANTONIO GALLO, ya sean como herederos o acreedores, para que en el término de treinta días deduzcan su acción en forma por ante S.S. y secretaría a cargo del que subscribe, bajo apercibimiento de lo que hubiere lugar. — Buenos Aires, noviembre 24 de 1922.—Juan Carlos Debeyo secretario.

17|782 v. 11 ene.

Por disposición del señor juez de primera instancia en lo civil, doctor Marcos A. Figueroa, se llaman y emplazan a todos los que se consideren con derecho a los bienes quedados por fallecimiento de don MIGUEL IVAN CRESTIN, ya sean como herederos o acreedores para que en el término de treinta días deduzcan su acción en forma por ante S.S. y secretaría a cargo del que subscribe; bajo apercibimiento de lo que hubiere lugar. — Buenos Aires, diciembre 1 de 1922. — Luis Quirino Costa, secretario.

17|781 v. 11 ene.

El señor juez de primera instancia en lo civil de la capital de la República doctor don Adolfo Casabal ha dispuesto se cite, llame y emplace por el término de treinta días, contados desde la primera publicación del presente, a todos los que se consideren con derecho a los bienes dejados por doña ANDREA RODRIGUEZ de SUAREZ, ya sean como herederos o acreedores para que dentro de dicho término comparezcan a deducir sus acciones en forma, por ante su juzgado y secretaría del que subscribe, bajo apercibimiento de lo que hubiere lugar por derecho. — Buenos Aires, diciembre 6 de 1922. — Héctor Olmedo Cortés, secretario.

17|790 v. 12 ene.

El señor juez de primera instancia en lo civil de la Capital de la República doctor don Amadeo Gras, ha dispuesto se cite, llame y emplace por el término de treinta días contados desde la primera publicación del presente, a todos los que se consideren con derecho a los bienes dejados por Da. MARIA BARREIRO DE RAMOS, ya sean como herederos o acreedores, para que dentro de dicho término comparezcan a deducir sus acciones en forma por ante su juzgado y secretaría del que subscribe, bajo apercibimiento de lo que hubiere lugar por derecho. — Buenos Aires, septiembre 16 de 1921.—Dr. José F. Ocampo, secretario.

17|796 v. 14 ene.

Por disposición del señor juez de primera instancia en lo civil de esta Capital, doctor [illegible], se hace saber a los acreedores del concurso de don EDUARDO [illegible] VALIENTE, por el término de diez días, que se ha fijado el día [illegible] treinta de diciembre del corriente año, a las diez horas, para que tenga lugar la junta general de acreedores a que se refiere el artículo 748 del Código de Procedimientos, previniéndose que los acreedores que no asistan se entenderá que se adhieren a las resoluciones que tome la mayoría de los comparecientes.—Buenos Aires, diciembre 15 de 1922. —Dr. Eduardo Rojas, secretario.

17|815 v. 28 dic.

El señor juez de primera instancia en lo civil de la Capital de la República, doctor don Martín Abelenda, ha dispuesto se cite, llame y emplace por el término de treinta días, contados desde la primera publicación del presente, a todos los que se consideren con derecho a los bienes dejados por don FORTUNATO TASSARA, ya sean como herederos o acreedores, para que dentro de dicho término comparezcan a deducir sus acciones en forma, por ante su juzgado y secretaría del que subscribe, bajo apercibimiento de lo que hubiere lugar por derecho. — Buenos Aires diciembre 12 de 1922.—Dr. Eduardo Rojas, secretario.

17|809 v. 15 ene.

Por disposición del señor juez de primera instancia en lo civil de la Capital de la República, doctor don J. Isaac Arriola, se cita y emplaza por el término de treinta días, a contar desde la primera publicación del presente, a todos los que se consideren con derecho a los bienes dejados por fallecimiento de doña ROSA LIDIA o SIMIDO DE GUSSONI, ya sean como herederos o acreedores, para que dentro de dicho término comparezcan por ante su juzgado y secretaría del que subscribe, a deducir sus acciones en forma, bajo apercibimiento de lo que hubiere lugar por derecho.—Buenos Aires, diciembre 15 de 1922.—Enrique A. Saguier, secretario.

17|813 v. 16 ene.

Por disposición del señor juez de comercio de la Capital, doctor Alfredo Labougle, se cita por el término de quince días a contar desde la primera publicación del presente a don CIRIACO VELEZ, en su carácter de presidente de la Compañía de Seguros EL CENIT, para que comparezca a estar a derecho en el juicio iniciado contra dicha Compañía por don Pedro Nicolás Mendizábal, sobre resolución de un contrato de seguros, bajo apercibimiento de nombrársele como Defensor al de Ausentes. — Buenos Aires, diciembre veintiuno de 1922.—Dr. Mariano Grandoli, secretario.

17|839 v. 8 ene.

REMATES

Villar Saenz Peña y Martel

JUDICIAL — LOS MUEBLES Y OBjetos depositados en la casa Catamarca 1031. El jueves 28 de diciembre, a las 21 en la misma.

Venta por orden del señor juez en lo Civil, doctor Abelenda, secretaría doctor Miguens, en la sucesión de don José Garibaldi. Seña a satisfacción. Comisión 10 o|o. Informes en nuestras oficinas, Reconquista 331.

17|840 v. dic. 28

TALLER DE GRABADOS
SELLOS DE GOMA
— DE —
ALEJ. N. BARES
U.T. 3726 Av.
BUENOS AIRES
686 - BMÉ. MITRE - 686

POR SOLO 14 m$.n

REMITIMOS CON FLETE PAGO A CUALQUIER PUNTO DE LA REPUBLICA UNA LAMPARA (No. 5231 B) DE PIE COMPLETA LISTA PARA FUNCIONAR.

HAGA SU PEDIDO A LA

Cía. ARGENTINA DE ALUMBRADO A ALCOHOL

DEFENSA 429 — Bs. AIRES

CASA D'HUIQUE
243 ESMERALDA 256
CAFES Y TES
Exijan los cupones obsequio al efectuar compras
U. T. 3255 (Rivadavia)

Banco El Hogar Argentino

Fundado en 1889—Capital realizado, pesos 45.592.570.— Fondos de reserva y previsión, $ 12.050.115.94. Concede préstamos con garantía de propiedades y para construcción de casas. Ofrece en venta propiedades pagaderas a largos plazos. Recibe depósitos a plazo fijo y en Caja de Ahorros. — Casa matriz: Buenos Aires, Avenida de Mayo No. 886. Sucursales: Rosario de Santa Fe, Bahía Blanca, Córdoba y La Plata.

LICITACIONES

MINISTERIO DE RELACIONES EXTERIORES Y CULTO.

HOSPITAL COMUN REGIONAL DEL CENTRO

Bell Ville (Córdoba)

Llámase a licitación pública para la provisión de comestibles, ropería, artículos para el lavado de ropa, combustibles, bazar, menaje y ferretería, artículos de electricidad, artículos de farmacia, laboratorio e instrumental de cirujía, con destino al mencionado Hospital, durante el primer semestre de 1923.

Tendrá lugar en la Dirección del Hospital, el día 9 de enero de 1923 a las 16 horas.

Los pliegos de condiciones y nómina de artículos se hallan a disposición de los interesados que los soliciten. — Bell Ville, diciembre 10 de 1922. — El Director.

17|836 v. enero 9.

MINISTERIO DE OBRAS PUBLICAS DE LA NACION

Llámase a licitación pública para el día 23 de diciembre próximo a las 15, para la ejecución de las obras de reparación en el camino de Solanet hacia Ayacucho F. C. Sud, Provincia de Buenos Aires.

Datos en el juzgado federal de La Plata y en la secretaría de la Dirección General de Puentes y Caminos, Reconquista 575.

Dirección General, noviembre 29 de 1922. 17|781 v. 28 dic.

MINISTERIO DE OBRAS PUBLICAS DE LA NACION

Llámase a licitación pública hasta el día 4 de enero de 1923, a las 16 horas, para adjudicar la provisión de 1003 metros cuadrados de alambre tejido galvanizado No. 8 con malla de 0m,05 y 1m,00 de altura, con destino a las obras de defensa definitivas del puente sobre el río del Valle, en la provincia de Catamarca.

Datos en la Dirección General de Puentes y Caminos de la Nación, calle Reconquista 575. — Buenos Aires, diciembre 6 de 1922.

17|746 v. ener. 4

MINISTERIO DE OBRAS PUBLICAS DE LA NACION

Llámase a licitación pública hasta el día 25 de enero de 1923, a las 15 horas, para adjudicar la provisión de 9.636.45 kilogramos de hierro forjado y 10.437.57 kilogramos de acero laminado, con destino a las obras de construcción del puente sobre el arroyo Garupá, en el camino de Posadas a Candelaria (Misiones).

Datos en el Juzgado Letrado de esta ciudad.

Posadas, diciembre 27 de 1922.

17|845 v. en. 25

OBRAS SANITARIAS DE LA NACION

Por disposición del Directorio se llama a licitación pública para la descarga, carga y apilado de los materiales a recibirse en la Institución, durante el año 1923, de acuerdo en un todo con el pliego de condiciones que los interesados pueden consultar en la Dirección Técnica, calle Charcas 1840, todos los días hábiles, de 13 a 16 horas.

Las propuestas deberán presentarse en la secretaría del Directorio de las Obras Sanitarias de la Nación y serán abiertas el día 29 de enero próximo, a las 15 horas, en presencia de los interesados que concurran al acto.

Bs. Aires, diciembre 26 de 1922.

L. Celasco
Secretario.

17|844 v. en. 6

Consejo Nacional de Educación

LICITACION

Llámase a licitación pública, hasta las 15 horas del día 8 de enero próximo, para la realización de las obras de habilitación de la casa sita Independencia 3121 destinada a funcionamiento de una nueva escuela No. 22 del C. E. 20. Datos en la Dª Administrativa, Rod. Peña 935, 1er. piso. —El Secretario General.

17|777 v. 8 enero

Administración de los FF. CC. del Estado

Llámase a licitación para el suministro de leña durante el año 1923, en la División Oeste del F. C. C. N. A., en la forma siguiente:

Para los depósitos comprendidos en la zona de Chacho a San Juan, 60.000 toneladas anuales de leña; zona Castro Barros, Patquía y Chilecito, 8.000 toneladas anuales ídem; zona La Rioja, Catamarca, Andalgalá y Tinogasta, 25.000 toneladas anuales ídem; zona Alta Córdoba, Deán Funes y Serrezuela 32.000 toneladas anuales ídem.

El acto de la apertura de las propuestas se realizará en presencia de los interesados que concurran, el día 10 de enero 1923 a las 15 horas, en la Superintendencia del Combustible, calle Balcarce 560, Capital Federal.

Los interesados pueden solicitar de la Superintendencia del Combustible de los FF. CC. del Estado, calle Balcarce 560 o de la Inspección Divisional del Combustible en Cruz del Eje, los pliegos de condiciones y demás detalles para la provisión de leña a cada depósito de consumo que comprende esta licitación.— El Administrador General.

17|772 v. enero 4.

BANCO DE LA NACION ARGENTINA

Llámase a licitación pública por el término de treinta días a contar desde la fecha, para la ejecución total de las obras de los edificios proyectados para las sucursales del Banco en Tigre (Prov. de Buenos Aires), San Justo (Prov. de Santa Fe) y Agencia No. 10 en esta Capital, calle Boedo esq. Independencia.

Los planos y pliegos de condiciones están a disposición de los concurrentes en las gerencias de Casa Central y de las sucursales indicadas.

Las propuestas deben presentarse en sobre cerrado con sello de lacre, en la gerencia de Casa Central, calle Rivadavia No. 363, o en la de las sucursales indicadas, antes de las 15 horas del día 16 de enero próximo, fecha en que serán abiertas, en la primera, en presencia de los interesados que concurran al acto.

Si se presentan propuestas en las susodichas sucursales, debe hacerse con cinco días de anticipación a la fecha indicada. — Buenos Aires, 15 de diciembre de 1922. — Los gerentes.

17|798 v. 2 ene.

Provincia de Buenos Aires

MINISTERIO DE GOBIERNO

Llámase a licitación pública por el término de 15 días a contar desde el 12 del corriente, la provisión de los materiales necesarios con destino a la confección de uniformes de invierno para el año 1923 destinados a las tropas de policía, ordenanzas y demás personal de servicio de la Administración, llaveros y penados de las Cárceles; y de gala para oficiales y tropas, artículos para las Cárceles de la Provincia y Talleres de la Inspección General de Prisiones y Penitenciarías en general, de acuerdo en un todo con el pliego de bases y condiciones que está a disposición de los interesados en el Ministerio de Gobierno e Inspección General de Prisiones. Las propuestas deberán presentarse en el despacho del Oficial Mayor de dicho Ministerio el día [illegible] del actual a las 15 horas y serán abiertas por el mismo en presencia del Escribano Mayor de Gobierno y demás concurrentes. No se tomará en consideración ninguna propuesta que modifique en cualquier forma lo establecido en el pliego de bases y condiciones respectivas. — La Plata, 12 de diciembre de 1922—Juan Isaac Cooke.

17|735 v. 27 dic.

Municipalidad de Orán

Provincia de Salta

LICITACION

Por terminación del contrato con el actual empresario, llámase a licitación pública para el servicio de alumbrado eléctrico en esta ciudad, debiendo los interesados presentar sus propuestas a Secretaría Municipal hasta el día 30 de enero próximo. Para mayores datos dirigirse a Secretaría. — El Secretario.

Orán (Salta), diciembre 18 de 1922.

17|841 v. enero 30

HOSPITAL "MELCHOR ROMERO"

Llámase a licitación pública para la provisión por el primer semestre del año 1923, de los siguientes artículos de consumo: Carne, harina, leña, leche, fideos, azúcar, yerba, arroz, trigo pelado, porotos, sal, jabón, nafta y kerosene, de acuerdo con el pliego de condiciones a disposición de los señores proponentes en la secretaría del hospital. La apertura de las propuestas tendrá lugar en la dirección, el día sábado 30 del corriente mes y año, a las 15 horas. — El Director.

17|805 v. 30 dic.

MINISTERIO DE HACIENDA DE LA PROVINCIA DE BUENOS AIRES — DIRECCION GENERAL DE TIERRAS Y GEODESIA.

Concesiones de permisos de pesca en las lagunas fiscales

REMATE

El día 15 de enero de 1923, a las 14 (2 p. m.), en el hall de la Dirección General de Tierras y Geodesia, La Plata, Avenida Independencia 1115.

(Decreto del P. E. de 30 de noviembre de 1922):

"Los permisos de pesca se acuerdan por cinco años, el precio se pagará por semestres adelantados, las lagunas y las bases por anualidad son las siguientes:

"Del Carpincho", partido de Junín $ 400 m|n. "Del Lagarto", partido de Saladillo $ 200 m|n. "De las Flores Chica", partido de Monte $ 350 m|n. "De Lobos", partido de Lobos $ 3.500 m|n.

Y en la parte fiscal de las lagunas siguientes:

"Salada Grande" y "Salada Chica", partido de General Madariaga $ 15 mil m|n. "Las Perdices", partido de Monte $ 200 m|n. "Del Medio", partido de Pila $ 100 m|n. "Del Monte", partido de Guaminí $ 3.000 m|n. "Cochicó o Alsina", partido de Guaminí $ 10.500 m|n. "Mar Chiquita", partido de Junín $ 2.000 m|n."

El pliego de condiciones y demás datos deben pedirse a la Dirección General de Tierras y Geodesia a las Oficinas de Rentas de los partidos de Campana. — Fdo., Raúl Gómez, director general; Vicente F. Arca, secretario.

17|837 v. enero 14.

Intendencia Municipal de la Capital

Licitación para la provisión de 700 toneladas de cemento portland

Llámase a licitación pública para el día 29 del corriente a las 15, para la provisión de 700 toneladas de cemento portland, de acuerdo con el pliego de condiciones que pueden los interesados consultar en la Oficina de Licitaciones, Avenida de Mayo 525 primer piso. — Buenos Aires, diciembre 22 de 1922. — El secretario.

17|826 v. 29 dic.

Licitación para la provisión de adoquines de algarrobo

Llámase a licitación para el día 2 de enero próximo a las 14 para la provisión de 3.000.000 de adoquines de algarrobo, de acuerdo con el pliego de condiciones que pueden los interesados consultar en la Oficina de Licitaciones, Av. de Mayo 525, 1er. piso. — Buenos Aires, diciembre 24 de 1922. — El Secretario.

17|827 v. enero 2.

Licitación para la provisión de soda, sebo, resina, etc.

De acuerdo con lo resuelto en el expediente No. 55832. A. 922, llámase a licitación para la provisión de soda, sebo, resina, etc., con destino a la fabricación de jabón para las dependencias de la Dirección Sanitaria durante el primer semestre de 1923. Tendrá lugar el día 4 de enero próximo a las 14.30, pudiendo consultarse el pliego de condiciones en la Oficina de Licitaciones. — Buenos Aires, diciembre 21 de 1922. — El Secretario.

17|833 v. enero 2.

Licitación para la construcción de obras sanitarias

Llámase a licitación pública para el día 3 del mes entrante, a las 15, para la construcción de las obras sanitarias en el Pabellón de Otorrinolaringología del Hospital Salaberry, de acuerdo con el pliego de condiciones que pueden los interesados consultar en la Oficina de Licitaciones, Avenida de Mayo 525, primer piso.

Bs. Aires, diciembre 27 de 1922.

El Secretario.

17|842 v. en. 3

Licitación para la provisión de cal del Azul—

Llámase a licitación pública para el día 3 del mes próximo, a las 14, para la provisión de 50 toneladas de cal del Azul, de acuerdo con el pliego de condiciones que pueden los interesados consultar en la Oficina de Licitaciones, Avenida de Mayo 525; primer piso.

Bs. Aires, diciembre 27 de 1922.

El Secretario.

17|843 v. en. 3

BANCOS

The National City Bank of New York

Fundado en 1812. Ochenta sucursales diseminadas por todo el mundo

Capital y reservas 100.000.000 dólares

Buenos Aires, San Martín 84. Rosario de S. Fe: Córdoba 981

BANCO DE LA NACION ARGENTINA.—Fundado en el año 1891.

Casa Central Buenos Aires: Plaza de Mayo

Capital . . . . $ m|n. 150.045.342 14

Fondo de reserva $ o|s. [illegible]

210 sucursales en toda la República

Agencias en la Capital: — Belgrano, Cabildo 1900, esquina Juramento. — Boca del Riachuelo, Almirante Brown 1101, esq. Olavarría. — Flores, Rivadavia 7091, esq. Fernández. — Mataderos, calle 2412. — Gerrera, esquina Bonifacio esq. Culpina. — No. 1, Montes de Oca 1690, esq. California 1101 — No. 2, Entre Ríos 1101, esq. Quina San Juan 1350. — No. 3 Corrientes 5340, esq. Gascón 401. — No. 4, Pelegrini esq. de Irigoyen 1605, esq. Carlos Calvo — No. 5 Rivadavia 2505 — No. 6, Santa Fe 2399, esq. Azcuénaga. — No. 7, Caseros 2965 (Parque Patricios). — No. 8 Triunvirato 736. — No. 9, Santa Fe 4535 — No. 10 Independencia 3656. — No. 11, Avenida de la Capital. — No. 12, Callao 35 — Oficina de depósitos judiciales, en el Palacio de Justicia.

TASA DE INTERES
(Moneda legal solamente)

Abona	Anual
Por depósitos en Cuenta Corriente	Sin interés
Por depósitos a Plazo Fijo con o sin libreta, a 3 meses . .	3 %
Por depósitos a Plazo Fijo con o sin libreta, a 6 meses . .	4 %
Por depósitos a Plazo Fijo con o sin libreta por plazo mayor	Convencional
Por depósitos en Caja de Ahorros después de 60 días, hasta $ 20.000 . . .	4 %
Cobra	**Anual**
Por adelantos en Cuentas Corrientes	7 %
Por descuentos de pagarés directos	6 ½ %
Por descuentos de pagarés con endoso y redescuento . . .	Convencional

El Banco de la Nación Argentina vende Letras de Cambio sobre todos los países del mundo. Administra por cuenta de terceros propiedades urbanas y rurales ubicadas en cualquier punto de la República.

Ley orgánica . . . . . [illegible]

Argentina

Artículo 10: La Nación responde directamente de los depósitos y operaciones que [illegible]. — Buenos Aires, septiembre 10 de 1922.—Los Gerentes.

Banco Italo Sud-Americano

Bme. Mitre 400 [illegible]

Capital autorizado . . . . $ 10.000.000 [illegible]
" subscripto . . . . " [illegible]
Caja de Ahorros a la vista . . . . [illegible] %
Caja de Ahorros, cuenta transitoria . . . . . . 4 ½ %
Caja de Ahorros, cuenta semestral . . . . Convenc.
Caja de Ahorros, cuenta anual . . . . Convenc.
Caja de Ahorros "Monedas extranjeras" (plazo convencional) . . . . . 2 ½ % a la vista
El Banco capitaliza los intereses trimestralmente
Se ocupa de todas las operaciones bancarias

JUAN RIGONE
Gerente

Sucursal 1 — Entre Ríos 1079
" 2 — Rivadavia 2401
" 3 — Corrientes 1002
" 4 — Rojo de Irigoyen 1889

BANCO DE ITALIA Y RIO DE LA PLATA — Único corresponsal en la República [illegible] Tesoro Italiano del Banco di Napoli [illegible] Provincia de Entre Ríos según leyes números 2715 y 26 de enero de 1905.

CASA MATRIZ: BME. MITRE [illegible]

SUCURSALES

En la Capital: No. 1, calle Corrientes esquina Pueyrredón; No. 2, Avenida Montes de Oca 1099; No. 3 Leandro N. Alem 1250; No. 4, calle Moreno 2300.

SUCURSALES

EN EL INTERIOR. — En la provincia de Santa Fe: Rosario, Rafaela y Rufino.

En la provincia de Buenos Aires: La Plata, Bahía Blanca y Chacabuco.

En la provincia de Entre Ríos: Paraná, Concordia, Gualeguaychú, Gualeguay, Uruguay, Victoria, La Paz, Nogoyá y Villaguay.

En la provincia de Córdoba: Villa María y San Francisco.

Resistencia (Chaco): Trenel (Pampa Central).

Agencia

Ingeniero White (Bahía Blanca).

CAPITAL Y RESERVAS

$ 11.[illegible] oro sellado

SE ABONA:

En Caja de Ahorros, hasta $ 20.000 . . . . [illegible] o|o
En cuenta corriente . . . . . [illegible] o|o
A Plazo Fijo . . . . Convencional

El Banco expide cartas de crédito, cheques y giros y transferencias por cable sobre todas las ciudades de Italia, Inglaterra, Francia, Norte América, etc., y órdenes postales sobre todos los pueblos de Italia.

El Banco trata en general toda las operaciones bancarias.